تم تحميل الملف
من موقع بداية

بداية
beadaya.com | موقع بداية التعليمي

للمزيد اكتب
في جوجل
Google

بداية التعليمي

موقع بداية التعليمي كل ما يحتاجه **الطالب والمعلم**
من ملفات تعليمية، حلول الكتب، توزيع المنهج،
بوربوينت، اختبارات، ملخصات، اختبارات إلكترونية،
أوراق عمل، والكثير...

حمل التطبيق

GET IN ON
Google Play

Download on the
App Store

المملكة العربية السعودية

وزارة التعليم
Ministry of Education

قررت وزارة التعليم تدريس
هذا الكتاب وطبعه على نفقتها

الدراسات الاجتماعية

الصف الرابع الابتدائي

الفصول الدراسية الثلاثة

قام بالتأليف والمراجعة
فريق من المتخصصين

بداية
beadaya.com | موقع بداية التعليمي

الاسم: .....

الصف: .....

المدرسة: .....

يوزع مجاناً ولا يباع

٢

الفصل الدراسي الثاني

بداية
beadaya.com | موقع بداية التعليمي

محتويات
الفصل الدراسي الثاني

الوحدة الرابعة: الاقتصاد ٩٢

الدرس الرابع عشر: مفهوم الاقتصاد ٩٤

الدرس الخامس عشر: الموارد والاستهلاك ٩٧

الدرس السادس عشر: التبادل التجاري ١٠١

تقويم الوحدة الرابعة ١٠٨

الوحدة الخامسة: الأرض والخريطة ١١٢

الدرس السابع عشر: الأرض ١١٤

الدرس الثامن عشر: أشكال سطح الأرض ١١٧

الدرس التاسع عشر: دوران الأرض ١٢٣

الدرس العشرون: دوران القمر حول الأرض ١٢٦

الدرس الحادي والعشرون: الخريطة ١٣٠

تقويم الوحدة الخامسة ١٣٧

الوحدة السادسة: المواطَنَةُ المسؤولة ١٤٢

الدرس الثاني والعشرون: الأُسْرة والمجتمع ١٤٤

الدرس الثالث والعشرون: الحقوق والمسؤوليات ١٤٧

الدرس الرابع والعشرون: العمل الجماعي ١٥٠

تقويم الوحدة السادسة ١٥٦

بداية
beadaya.com | موقع بداية التعليمي

الوحدة الرابعة

الاقتصاد

بداية
موقع بداية التعليمي | beadaya.com

- الدرس الرابع عشر: مفهوم الاقتصاد
- الدرس الخامس عشر: الموارد والاستهلاك
- الدرس السادس عشر: التبادل التجاري

سوف أتعلم في هذه الوحدة

- مفهوم الاقتصاد.
- أنواع الموارد.
- التبادل التجاري قديماً وحديثاً.
- ترشيد الاستهلاك والادخار.

بداية
beadaya.com | موقع بداية التعليمي

الدرس الرقمي

www.ien.edu.sa

الدرس الرابع عشر

مفهوم الاقتصاد

هو إنتاج السلع والخدمات وتوزيعها وتبادلها واستهلاكها

- ما النشاط الاقتصادي؟
- كيف أكون قادراً على إدارة مشترياتي؟

النشاط الاقتصادي:

هو إنتاج السِّلَع والخِدمات، وتوزيعها، وتبادلها، واستهلاكها.

بداية
موقع بداية للتعليم | bedaya.com

يطرح الاقتصادي أسئلة، مثل:

ماذا نُنتِج؟

كيف نُنتِج؟

لمن نُنتِج؟

إنتاج التمور

أسئلة في الاقتصاد:

ما أبرز السِّلَع التي تستهلكها أسرتك؟

كيف تحصل أسرتك على هذه السِّلَع؟

إنتاج الحليب

السِّلَع:

هي كل ما يُصنَع ويُنتَج مما يحتاج إليه الإنسان، ويستهلكه في حياته، سواء استهلاكاً مباشراً أم غير مباشر.

نشاط ١

- **لماذا نعتقد أن المملكة العربية السعودية دولة مصِّنعة ومنتجة؟**

لأن فيها الكثير من الصناعات مثل الصناعات المتعلقة بإنتاج البترول وتكريره، والبتروكيماويات والمعادن والصناعات الحربية إضافة إلى الإسمنت والبناء والمعدات والصناعات الغذائية وغيرها

بداية
موقع بداية التعليمي | beadaya.com

نستعمل في حياتنا اليومية سِلَعاً كثيرة، مثل: الأدوات، والأطعمة، والملابس، التي تُصنع من المواد الأولية، وتُحوَّل إلى سِلَع مفيدة.

السِّلَع

- **ضرورية** مثل: الأطعمة الأساسية والملابس.
- **غير ضرورية** مثل: السيارات الفارهة والمجوهرات.

الإنتاج:

هو تحويل المواد الخام إلى منتَجات، وتوفير الخِدمات التي يحتاج إليها الإنسان.

والإنتاج نوعان: إنتاج مادي، وإنتاج غير مادي.

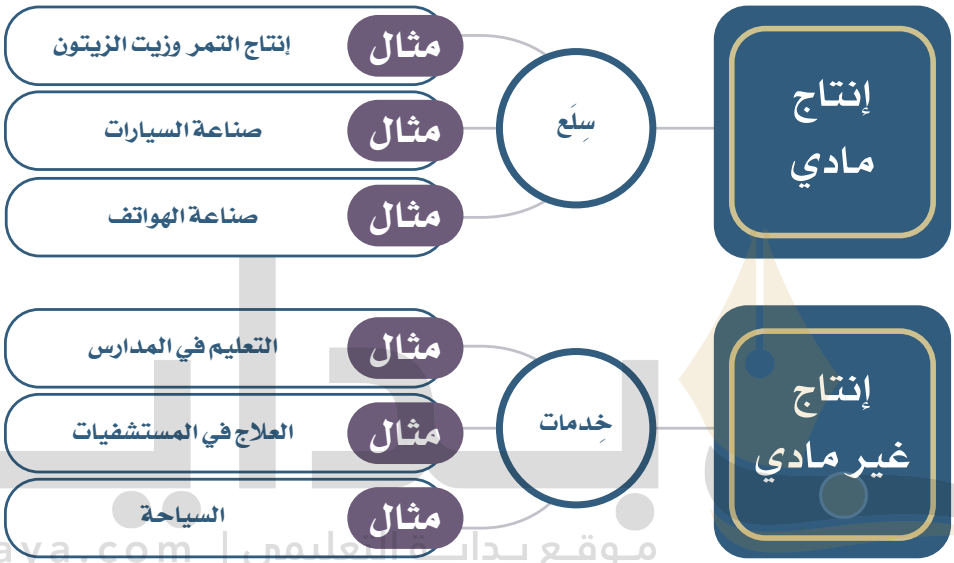

بداية
beadaya.com | موقع بداية التعليمي

نشاط ٢

- يصنف الطلبة الأعمال الاقتصادية الآتية وفق نوع إنتاجها:

أ- التجارة	○ مادي	○ غير مادي
ب- صناعة الملابس	○ مادي	○ غير مادي
ج- التدريب	○ مادي	○ غير مادي
د- بناء المساكن	○ مادي	○ غير مادي

الدرس الرقمي

www.ien.edu.sa

الدرس الخامس عشر

المَوَارِد والاستهلاك

هي الأشياء التي يعتمد عليها الإنتاج

- ما الموارد؟ وما أنواعها؟
- ماذا نستفيد من الموارد؟

تلبي احتياجاتنا

المَوَارِد: هي الأشياء التي يعتمد عليها الإنتاج.

أنواع الموارد:

١- **الموارد البشرية:** هم الناس الذين يعملون.

أمثلة:

عُمّال البناء، والأطباء، والمعلِّمون.

٢- **الموارد الطبيعية:** هي الأشياء التي يحصل عليها الإنسان من البيئة الطبيعية لتلبية احتياجاته.

أمثلة:

النفط، والمعادن، والمياه، والأشجار، والتربة.

بداية موقع بداية التعليمي

٣- **رأس المال:** هي أموال وإمكانات أخرى يستعملها الإنسان في الإنتاج.

مصنع لإنتاج الأكياس البلاستيكية في الرياض

أمثلة:

المصانع، والمُعَدَّات، والأموال.

نشاط ١

- **بالرجوع إلى مصادر التعلم يذكر الطلبة أمثلة للموارد البشرية والموارد الطبيعية ورأس المال.**

الموارد البشرية مثل الطبيب والمعلم - المواد الطبيعية مثل التربة والنبات - رأس المال مثل المصانع والمعدات

beadaya.com

الطاقة: هي قدرة المواد على تحريك الآلات والمعدات.

وللطاقة عدة أنواع منها ما يأتي:

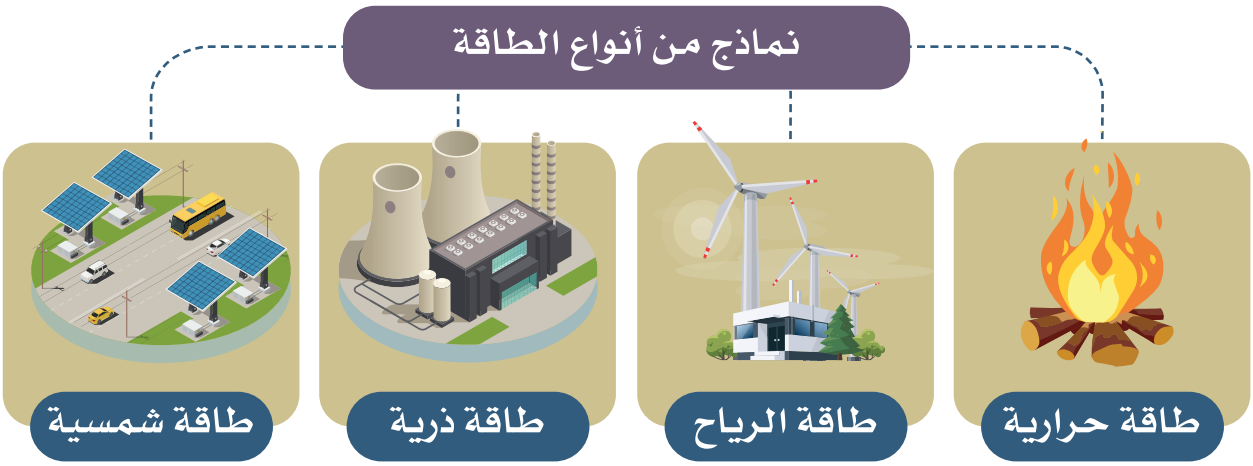

المُنتج (طباخ)

المُنتِج: هو الشخص الذي يصنع البضائع أو يزرع الأرض، أو يوفر الخدمات.

أمثلة:

عُمّال المصانع، والمعلِّمون، والأطباء، والمزارعون.

المُستهلك

المُستهلِك: هو الشخص الذي يستعمل السِّلَع والخدمات والأشياء، ويستفيد منها.

أمثلة:

عندما تشتري شيئاً من متجر، أو تستفيد من منتجات زراعية أو صناعية أو خدمات تعليمية أو صحية فأنت مستهلِك.

بداية
beadaya.com | موقع بداية التعليمي

تُستعمل السِّلَع والخِدمات بناءً على احتياجات المستهلِكين، ويتفاعل البائعون والمشترون في تبادلها من خلال التجارة.

الادِّخار: هو تخصيص جزء من المال، وحفظه لتلبية الاحتياجات في المستقبل.

نشاط ٢

- بالرجوع إلى مصار التعلم يذكر الطلبة فوائد الادِّخار.

مصدر أمان وتحصين للنفس - تحقيق أحلام الإنسان

ترشيد الاستهلاك: هو استعمال المَوَارِد والأموال استعمالاً معتدلاً.

ومن صور الترشيد:

١- إطفاء الأجهزة التي لا نحتاج إليها؛ لتلافي ارتفاع تكلفة الكهرباء.

٢- استعمال المياه وفق الحاجة وإغلاق الحنفيات عند الانتهاء مباشرة؛ لتلافي ارتفاع تكلفة المياه.

٣- اختيار الأشياء ذات الأسعار المعتدلة.

بداية
beadaya.com | موقع بداية التعليمي

الدرس الرقمي

www.ien.edu.sa

الدرس السادس عشر

التبادل التجاري

هو تبادل السلع والخدمات بين الناس

ما التبادل التجاري؟

ما فوائد التبادل التجاري؟

نحصل من دول أخرى على منتجات كثيرة يصعب توافرها في وطننا نستفيد من صناعات بعض الدول الأخ رى

نبيع إنتاجنا الوطني

التبادل التجاري: هو تداول السِّلَع والخدمات بين الناس.

بداية
موقع بداية التعليمي | beadaya.com

يدفع الناس الأموال مقابل البضائع

شراء السِّلَع قديماً و حديثاً:

موقع بداية التعليمي | beadaya.com

قديماً:

قبل ظهور العُمْلات كان الناس يشترون ويبيعون بمُقايَضَة ما لديهم من سِلَع مقابل ما لدى الآخرين من سِلَع أخرى، فيشترون مثلاً: الأَقِط مقابل التمر، والسمن مقابل القمح، وهكذا.

حديثاً:

يشتري الناس اليوم السِّلَع بالمال في المتاجر أو الأسواق، أو من مواقع الإنترنت، بوسائل متعددة، مثل: الدفع نقداً، أوالدفع الإلكتروني بالبطاقة أو التحويل البنكي.

الإنترنت

نقداً

البطاقة البنكية

للاطلاع

العُمْلَة: هي وسيط للتبادل التجاري، وتختلف من دولة إلى أخرى، وتكون على شكل ورقي أو معدني. وعملة المملكة العربية السعودية هي الريال السعودي.

عشرة ريالات

التبادل التجاري وفوائده:

بداية
موقع بداية التعليمي | beadaya.com

تعتمد الدول على التبادل التجاري بينها؛ من أجل تنمية اقتصادها.

قديماً كان التبادل التجاري يستغرق شهوراً، أما اليوم فقد أصبح التبادل التجاري سريعاً؛ نتيجة توافر وسائل المواصلات الحديثة والتقنيات الجديدة.

من فوائد التبادل التجاري ما يأتي:

- أن نحصل من دول أخرى على منتجات كثيرة يصعب توافرها في وطننا، مثل بعض الفواكه والخَضْراوات.
- أن نستفيد من صناعات بعض الدول الأخرى، مثل: الأجهزة الإلكترونية، والسيارات.
- أن نبيع إنتاجنا الوطني، مثل: النفط ومشتقاته، والتمور، وغيرها.

أختار الشيء
الذي صُنع في وطني
دعماً لاقتصاده

صناعة سعودية

بداية
موقع بداية التعليمي | beadaya.com

نشاط ١

- لفت نظر أحمد عند ذهابه مع والده للتسوق أن والده يحرص على شراء السِّلَع المُصَنَّعَة في المملكة العربية السعودية.

يوضح الطلبة سبب ذلك.

ليدعم اقتصاد البلاد ويبين الاعتزاز بالمنتجات الوطنية

نشاط ٢

- **يحدد الطلبة ما يُعَدّ تبادلاً تجارياً فيما يأتي:**

- دفع قيمة حقيبة مدرسية بالريال السعودي
- مُقايضة (تبادل) خمس تفاحات بأربع برتقالات
- ✓ دفع قيمة حقيبة مدرسية بالدولار الأمريكي
- تقديم هدايا
- إعادة كتاب مستعار

بداية
beadaya.com | موقع بداية التعليمي

نشاط قراءة

تاجِرُ المِلْحِ (قصةٌ من التراث العالمي)

فِـي قَرْيَـةٍ رِيفِيَّـةٍ صَغِيـرَةٍ عَـاشَ تَاجِـرٌ ذَكِـيٌّ يَعْمَـلُ فِـي بَيْـعِ المِلْـحِ؛ حَيْـثُ كَانَ يَجْلِبُـهُ مِـنْ ضِفَـافِ البُحَيْـرَةِ وَيَنْقُلُـهُ إِلَـى المَدِينَـةِ لِيَبِعَـهُ بِوَاسِـطَةِ حِمَـارِهِ كُلَّ صَبَـاحٍ ...

كَانَ الحِمَـارُ كَسُـولاً وَدَائِمـاً يَشْـعُرُ بِالمَلَلِ مِنْ حَمْلِ المِلْـحِ كُلَّ يَوْمٍ؛ عَلَـى الرُّغْـمِ مِنْ أَنَّ التَّاجِـرَ يُقَـدِّمُ لَـهُ الطَّعَـامَ وَالشَّـرَابَ، وَيَهْتَـمُّ بِـهِ وَلَا يَقْسُـو عَلَيْـهِ.

وَفِـي أَحَـدِ الأَيَّـامِ كَانَ الحِمَـارُ يَسِـيرُ مَـعَ التَّاجِـرِ إِلَـى المَدِينَـةِ، وَعَلَـى ظَهْـرِهِ أَكْيَـاسٌ مِـنَ المِلْـحِ، فَفَكَّـرَ فِـي حِيلَـةٍ يَتَخَلَّـصُ بِهَـا مِـنْ هَـذِهِ الحُمُولَـةِ، وَاهْتَـدَى إِلَـى حِيلَـةٍ مَاكِـرَةٍ؛ حَيْـثُ اقْتَـرَبَ مِـنْ

حَافَّةِ النَّهْرِ الَّذِي يَسِيرُ بِجَانِبِهِ؛ لِيَنْزَلِقَ وَيَسْقُطَ فِيهِ؛ فَذَابَ المِلْحُ فِي المَاءِ، وَعَنْدَمَا خَرَجَ مِنَ النَّهْرِ وَجَدَ أَنَّ الحُمُولَةَ أَصْبَحَتْ خَفِيفَةً؛ فَفَرِحَ الحِمَارُ، وَعَرَفَ أَنَّ خُطَّتَهُ قَدْ نَجَحَتْ.

لَمْ يَغْضَبِ التَّاجِرُ وَلَمْ يُعَاقِبِ الحِمَارَ، وَرَأَى أَنَّ ذَلِكَ مِنْ قَضَاءِ اللهِ وَقَدَرِهِ؛ عَلَى الرُّغْمِ مِنْ خَسَارَتِهِ تِلْكَ البِضَاعَةَ.

وَفِي اليَومِ التَّالِي كَرَّرَ الحِمَارُ ذَلِكَ ظَنّاً مِنْهُ أَنَّهُ يَخْدَعُ التَّاجِرَ؛ لِتَخِفَّ حُمُولَةُ المِلْحِ؛ فَفَهِمَ التَّاجِرُ مَقْصِدَ الحِمَارِ وَغَيَّرَ نَشَاطَهُ التِّجَارِيَّ إِلَى بِيعِ القُطْنِ وَفْقاً لِمَوْقِفِ الحِمَارِ مِنَ العَمَلِ.

وَذَاتَ يَوْمٍ أَرَادَ التَّاجِرُ بَيْعَ مَا جَمَعَهُ مِنَ القُطْنِ فِي المَدِينَةِ وَكَانَ يَسِيرُ فِي الطَّرِيقِ نَفْسِهِ؛ حَيْثُ يَمُرُّ بِجَانِبِ النَّهْرِ... فَقَرَّرَ الحِمَارُ أَنْ يُكَرِّرَ خُدْعَتَهُ عَلَى التَّاجِرِ؛ فَتَظَاهَرَ بِالانْزِلَاقِ لِيُسْقِطَ نَفْسَهُ فِي النَّهْرِ؛ لَكِنَّ القُطْنَ تَشَرَّبَ المَاءَ وَكَادَ أَنْ يَغْرَقَ الحِمَارُ، وَأَصْبَحَ القُطْنُ أَكْثَرَ ثِقْلاً... بَعْدَ ذَلِكَ أَدْرَكَ الحِمَارُ عَاقِبَةَ الخِدَاعِ... وَأَنَّ المَكْرَ السَّيِّئَ لَا يَحِيقُ إِلَّا بِأَهْلِهِ.

موقع بداية التعليمي | beadaya.com

يجيب الطلبة عن الأسئلة الآتية:

١- ما الفكرةُ الرئيسةُ لهذه القصَّة؟

المكر السيء لا يحيق إلا بأهله

٢- ضعْ عُنواناً آخرَ مُناسباً لهذه القِصَّة.

عاقبة الخداع

٣- لماذا تعتقدُ أنَّ الحمارَ لن يُكررَ خَديعَتَه مرةً أخرى؟

لأنه استفاد من خطئه وتعلم الدرس

٤- ما الجملةُ - في النصِّ- التي تدلُّ على حِلْم التَّاجرِ على الحمارِ؟

"ورأى أن ذلك من قضاء الله وقدره"

بداية
beadaya.com | موقع بداية التعليمي

تقويم
الوحدة الرابعة

١ يختار الطلبة الخيار الصحيح فيما يأتي:

أ- شراء الدواء من الصيدلية هو:

◯ رأس مال ◯ إنتاج ◯ استهلاك ◯ بيع

ب- صناعة الدواء هو:

◯ رأس مال ◯ إنتاج ◯ استهلاك ◯ بيع

ج- كان الناس قديماً يشترون السِّلَع بـ:

◯ السِّلَع ◯ الإنترنت ◯ البطاقة الذكية ◯ الهاتف

بداية
موقع بداية التعليمي | beadaya.com

٢ يضع الطلبة دائرة ◯ على الكلمات التي تدل على الإنتاج المادي، ومربعاً ☐ على الكلمات التي تدل على الإنتاج غير المادي:

التمر السيارات التعليم

السياحة العلاج الهواتف

٣ يحدّد الطلبة حالات الادِّخار في العبارات الآتية:

- ◯ شراء سِلَع دون حاجة.
- ✓ حفظ بعض المال لشراء لعبة إلكترونية بعد مدة من الزمن.
- ◯ طلب مزيد من المال من الوالدين.
- ◯ الاقتراض من الطلبة في المدرسة.

٤ يحدّد الطلبة حالات ترشيد الاستهلاك في العبارات الآتية:

- ◯ شراء السِّلَع مرتفعة الثمن في المتجر.
- ◯ شراء أكثر من وجبة غذائية في وقت واحد.
- ◯ اختيار الحقيبة ذات السعر الأقل.
- ✓ إغلاق الإضاءة عند انتفاء الحاجة إليها.

بداية
beadaya.com | موقع بداية التعليمي

٥ يصحح الطلبة الكلمات التي تحتها خط وفق ما يناسبها من الكلمات الآتية:

(المعادن – السياحة – صناعة السيارات – الخبز)

أ- من السلع الضرورية السيارات الفارهة (الخبز).

ب- من أنواع الإنتاج المادي التعليم (صناعة السيارات).

ج- من الموارد الطبيعية السيارات (المعادن).

د- من أنواع الإنتاج غير المادي إنتاج التمور (الشمس).

٦ يصل الطلبة عبارات المجموعة (أ) بما يناسبها في المجموعة (ب) بالاستعانة بالأرقام:

المجموعة (أ)	المجموعة (ب)
١- من الموارد البشرية	2 المياه والتربة
٢- من الموارد الطبيعية	4 الرياح
٣- من رأس المال	1 المعلم والطبيب
٤- من مصادر الطاقة	3 الشركات والمصانع

٧ يملأ الطلبة الفراغات الآتية ويحذفون حروف الإجابات من الجدول للتعرف على كلمة السر.

موقع بداية التعليمي | bedaya.com

١- الأطعمة الأساسية والملابس هي سلع ضرورية.

٢- تحويل المواد الخام إلى منتجات هو الإنتاج.

٣- تخصيص جزء من المال، وحفظه للمستقبل هو الادخار.

٤- التبادل التجاري هو تداول السلع والخدمات بين الناس.

٥-تبادل السلع قديماً يسمى مقايضة.

أ	ح	م	ب	و	ط	ن	ي	ا	ل
م	م	ق	ا	ل	ا	د	خ	ا	د
ل	ك	ا	ا	ل	إ	ن	ت	ا	ج
ة	ا	ي	ل	ع	ر	ب	ي	ة	ا
ل	س	ض	ع	ض	د	و	د	ي	ة
و	د	ة	ي	ة	ا	ل	س	ل	ع

كلمة السر

أحب وطني المملكة العربية السعودية

الوحدة الخامسة

الأرض والخريطة

بداية
beadaya.com | موقع بداية التعليمي

- الدرس السابع عشر: الأرض
- الدرس الثامن عشر: أشكال سطح الأرض
- الدرس التاسع عشر: دوران الأرض
- الدرس العشرون: دوران القمر حول الأرض
- الدرس الحادي والعشرون: الخريطة

سوف أتعلم في هذه الوحدة

- موقع الأرض من المجموعة الشمسية.
- أشكال سطح الأرض.
- حركات الأرض ونتائجها.
- أوجه القمر والسنة القمرية.
- عناصر الخريطة.

بداية
beadaya.com | موقع بداية التعليمي

الدرس الرقمي

www.ien.edu.sa

الدرس السابع عشر

الأرض

من الكواكب

- مِمَّ تتكون المجموعة الشمسية؟
- ما أهمية موقع الأرض في المجموعة الشمسية؟ هو الأفضل لوجود الحياة فيه

الأرض جزء من المجموعة الشمسية التي خلقها اللّه عز وجل في الكون، وجعل الإنسان فيها؛ ليعمُرها ويستفيد منها، قال اللّه تعالى: ﴿هُوَ ٱلَّذِى خَلَقَ لَكُم مَّا فِى ٱلْأَرْضِ جَمِيعًا﴾ [البقرة: ٢٩]

beadaya.com | موقع بداية التعليمي

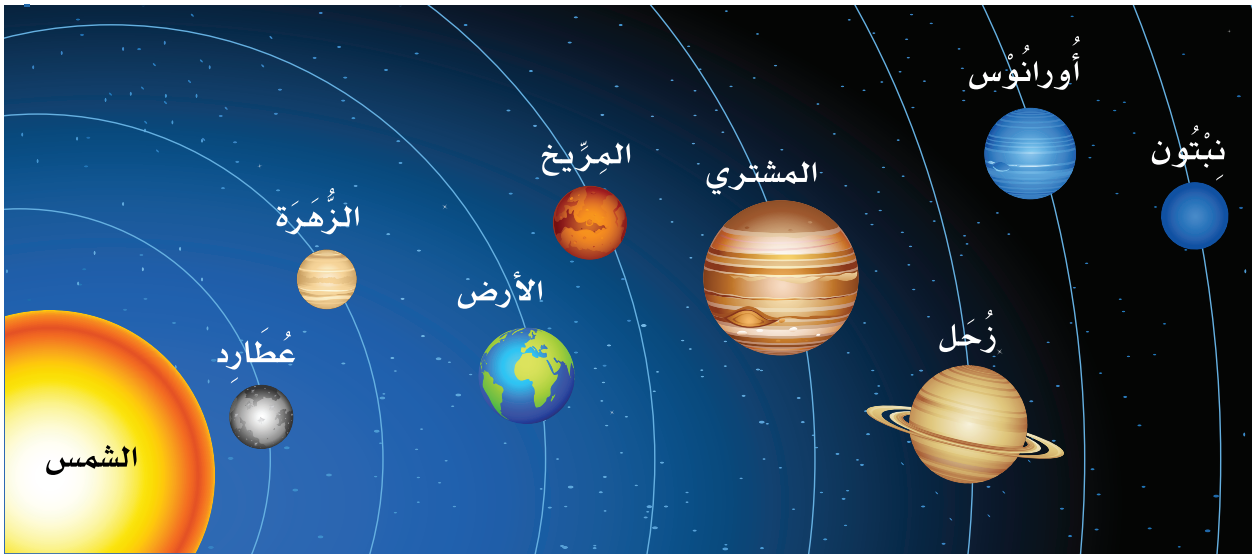

ما شكل الأرض؟

أسهمت الاكتشافات العلمية في تحديد شكل الأرض، وقد وصفها العلماء منذ قديم الزمن - ومنهم العلماء المسلمون - بأنها كُرَوِيَّة الشكل، ولذلك تسمى الكرة الأرضية.

لماذا لا نرى الشكل الكروي للأرض؟

- الأرض كبيرة جداً.
- الرؤية للشكل الكروي تكون من ارتفاعات عالية جداً أو من مسافات بعيدة جداً.

beadaya.com | موقع بداية التعليمي

نشاط ١

- أ- على ماذا يدل اللون الأزرق في الشكل أعلاه؟

على الماء (بحار - محيطات - أنهار)

- ب- برأيك ماذا سيكون وصفك للأرض لو لم تعلم بكرويتها؟

يترك للطالب

الأرض كُرَوِيَّة الشكل ويظهر لنا أن الناس الذين يعيشون في جنوبها سوف يسقطون، والحقيقة أنه بسبب الجاذبية تتجه جميع الأشياء على سطح الأرض - ومنها الناس- عمودياً نحو سطح الأرض ثم يجذبهم مركز الأرض ولا يشعرون بأن رؤوسهم أسفل.

نشاط ٢

بداية
موقع بداية التعليمي | beadaya.com

- لماذا يختفي الجزء السفلي من السفينة عندما تبتعد عن الشاطئ؟

لأن الأرض كروية

الدرس الرقمي

www.ien.edu.sa

الدرس الثامن عشر

أشكال سطح الأرض

جبال وسهول ووديان ومسطحات مائية

- ما التضاريس التي في الصورة؟
- لماذا تعلو الثلوج قمم الجبال؟ بسبب انخفاض درجة الحرارة
- من أين تبدأ الأنهار وأين تصب؟ تبدأ من الينابيع وتصب في البحار

بداية
موقع بداية التعليمي | bedeiah.com

أشكال سطح الأرض

سطح الأرض:

ينقسم سطح الأرض إلى قسمين، هما:

١- **اليابسة:** وهي تتكون من كُتَلٍ كبرى من اليابس تسمى كُلٌّ منها قارَّة، وفيها الجبال والسهول، وتُشَكِّل ٢٩٪ من سطح الأرض.

٢- **الماء:** وهو يتكون من خمسة مسطحات مائية كبرى، تسمى محيطات، إضافةً إلى عدد من البحار والأنهار، وتُشَكِّل ٧١٪ من سطح الأرض.

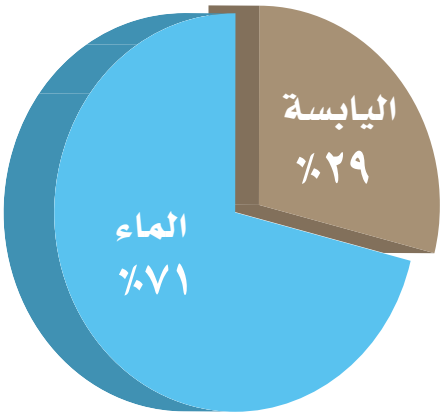

اليابسة

القارات

- الجبال
- الهِضاب
- التِّلال
- الصحاري
- الأودية
- الجُزُر
- السهول
- الواحات

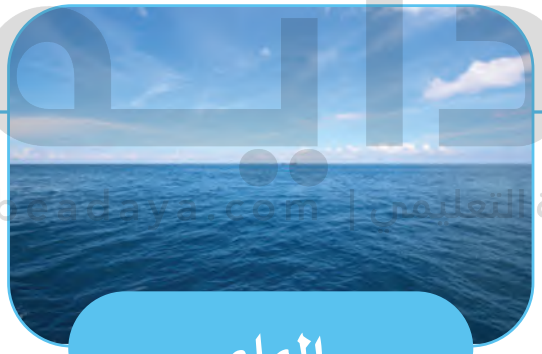

الماء

- المحيطات
- الأنهار
- البحار
- البحيرات
- الخُلْجان

بوابة الهداية التعليمية | bawabatyaq.com

نشاط ١

بداية
موقع بداية التعليمي | beadaya.com

يستعين الطلبة بالخريطة ويجيبون عن الأسئلة الآتية:

- أ- ما القارّات المطلة على المحيط الهادئ؟

قارة آسيا - افريقيا - استراليا

- ب- ماذا سيتغيَّر لو كانت اليابسة أكبر من الماء؟

يحدث ارتفاع كبير في درجة حرارة الأرض - كثرة الفيضانات

- ج- ما العلاقة بين اليابسة والماء؟

يترك للطالب

يعيش الناس في كل قارات العالم عدا القارة القطبية الجنوبية؛ لشدة البرودة والجفاف فيها، ويختلف عدد السُّكَّان بين القارات، فأكثرها سكاناً هي قارة آسيا، وأقلها هي قارة أستراليا.

يزداد عدد السُّكَّان في المناطق الساحلية، وبالقرب من الأودية، ومنابع المياه، في حين يقل عدد السُّكَّان في الصحاري وأعالي الجبال.

من الأشكال الطبيعية على سطح الأرض

الجبل

كتلة صخرية مرتفعة ولها قمة

الهَضَبَة

أرض مرتفعة قليلاً وواسعة ومنبسطة

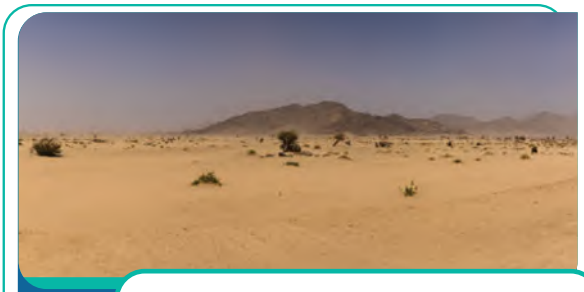

السهل

أرض واسعة ومنبسطة

الواحة

منطقة خصبة تمتاز بوجود النباتات والمياه الجوفية

موقع بداية التعليمي | beadaya.com

الوادي

أرض منخفضة تجري فيها مياه الأمطار

الصحراء

أرض واسعة ومفتوحة وقليلة الماء والنبات

الجزيرة

أرض يابسة محاطة بالماء من جميع الجهات

شبه الجزيرة

أرض يابسة محاطة بالماء من ثلاث جهات

نشاط ٢

أ- ما الفرق بين الجزيرة وشِبْه الجزيرة؟

الجزيرة تحدها المياه من جميع جوانبها أما شبه الجزيرة تحدها المياه من معظم جوانبه

ب- لماذا يقل عدد السكان في الصحاري؟

لأنها قليلة المياه والنبات

ج- يبين الطلبة سبب اختيار المكان المفضل لهم للعيش من خلال الصور السابقة؟

يترك للطالب

بداية
موقع بداية التعليمي | beadaya.com

للاطلاع

في بلادنا أودية وصَحارٍ كبيرة، وواجبنا الابتعاد عن الأودية عند نزول المطر، وألّا نتجول في الصحراء إلا مع رفقاء أو عند معرفة الطريق.

الدرس الرقمي

www.ien.edu.sa

الدرس التاسع عشر

دوران الأرض

- من أي جهة تشرق الشمس؟ **الشرق**
- بماذا تمد الشمسُ كوكبَ الأرض؟ **بالضوء والحرارة**
- هل يمكن أن تضيء الشمسُ الكرةَ الأرضيةَ كلها في وقت واحد؟

لا وإنما فقط الجزء المتجهة نحوها

بداية
beadaya.com | موقع بدايات

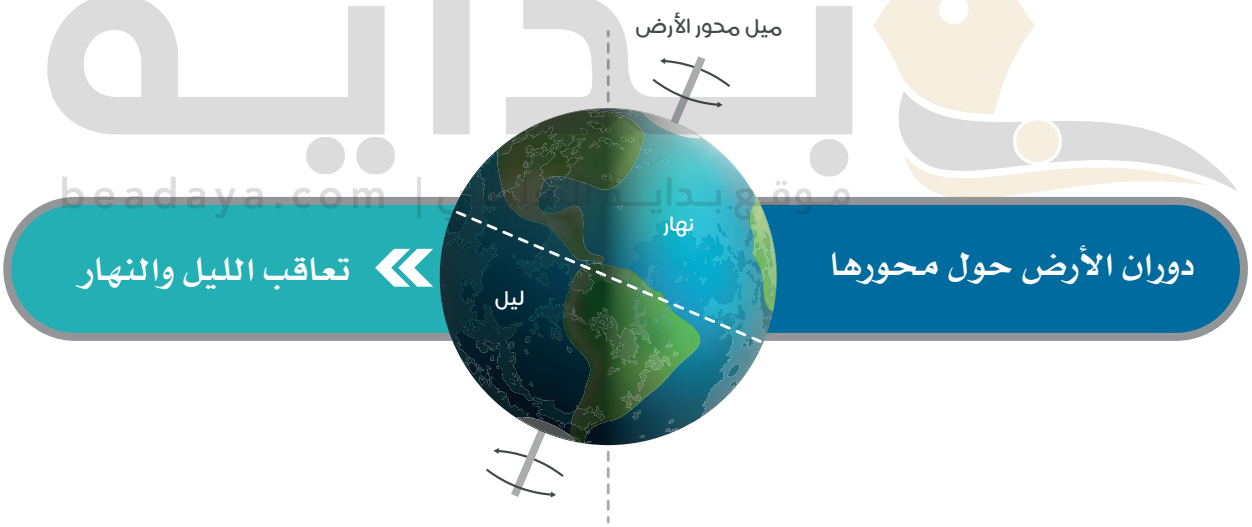

للأرض حركتان:

الأولى: حول محورها، وينتج عنها تَعاقُبُ الليل والنهار.

الثانية: حول الشمس، وذلك في ٣٦٥ يوماً و٦ ساعـات، وتنتج عنها الفصول الأربعة.

فصل الشتاء (٢٢ ديسمبر - ٢٠ مارس)

فصل الربيع (٢١ مارس - ٢٠ يونيو)

فصل الصيف (٢١ يونيو - ٢٢ سبتمبر)

فصل الخريف (٢٣ سبتمبر - ٢١ ديسمبر)

لو كانت الأرض ثابتة لما صار هناك فصول مناخية متنوعة، ولأن الأرض تدور حول الشمس فإن هناك مناطق حارة وباردة ومعتدلة كما أرادها الله سبحانه وتعالى. وقد جعل الله لنا أربعة فصول تتعاقب في الحدوث في السنة، هي: الشتاء والربيع والصيف والخريف، ويكون المُناخ والفصول في نصف الكرة الأرضية الجنوبي على العكس من نصفها الشمالي.

موقع بداية التعليمي | bedaya.com

دوران الأرض حول الشمس

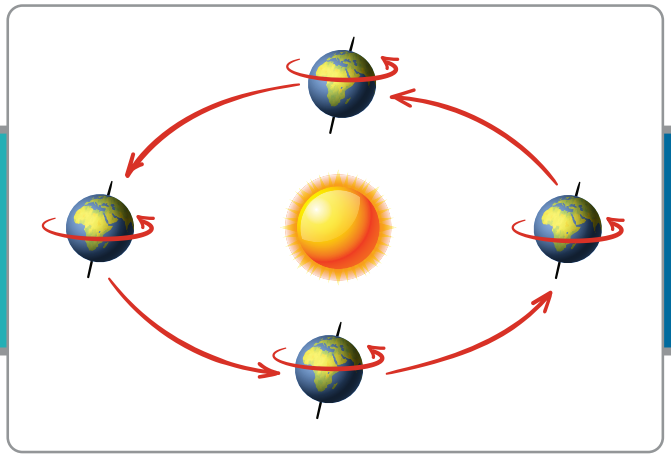

« يؤدي إلى حدوث الفصول الأربعة

نشاط ١

أ- ماذا سيحدث لو توقف دوران الأرض حول محورها؟

لا يحدث تعاقب الليل و النهار

ب- ماذا يستفيد الإنسان من تعاقب الليل والنهار؟

يساعد في صحة الإنسان من حيث الحركة في النهار و الراحة في الليل

ما أهمية تنوُّع الفصول الأربعة؟

- نعمة من الله للبشر

- تنوُّع المحصولات الزراعية ونُضجها

- التنوع البيئي

- التنوع في النشاط البشري

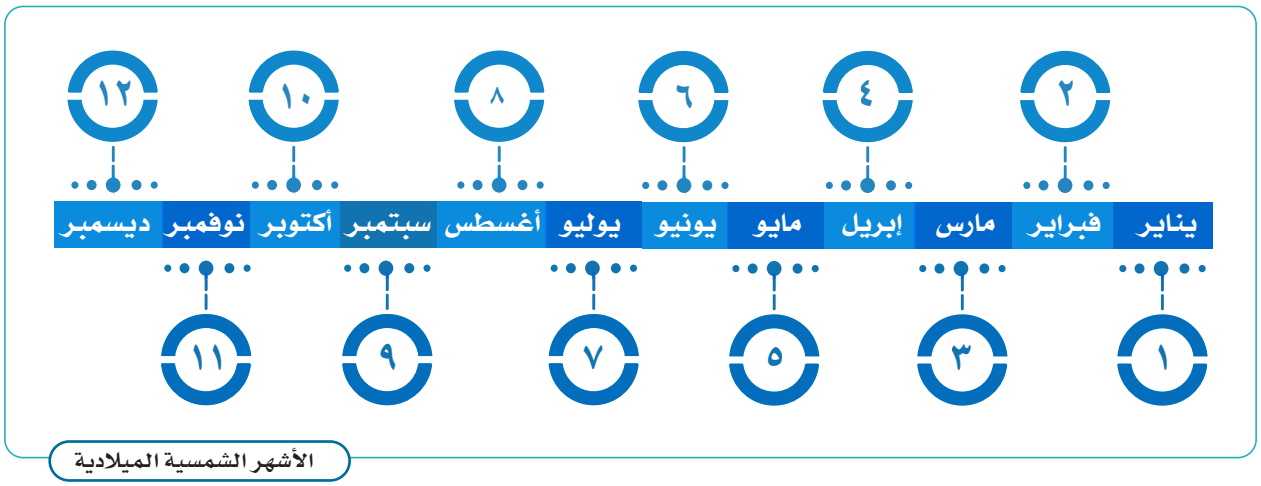

الدرس الرقمي

www.ien.edu.sa

الدرس العشرون

دوران القمر حول الأرض

ما شكل القمر، هل هو مسطّح أم كُروي؟ **كروي**

أيهما أكبر حجماً القمر أم الأرض؟ **الأرض**

القمر

جرم سماوي تابع للأرض غير مضيء، وهو يعكس لنا ضوء الشمس، ونحن لا نرى منه سوى الجهة المضيئة، وأما الجهة الأخرى فلا نراها؛ لأنها مظلمة.

بداية
موقع بداية التعليمي beadaya.com

دورة القمر حول الأرض:

يدور القمر حول الأرض مرة كل شهر؛ فينتج عن ذلك الشهر القمري، مثل: (المُحَرَّم ، صَفَر).

ويكون القمر في أول الشهر هِلالاً، ثم يبدأ بالظهور فيكون عند منتصف الشهر بَدْراً عندما نراه بصورته الدائرية الكاملة، وعندما يختفي يكون مِحَاقاً (القمر الوليد).

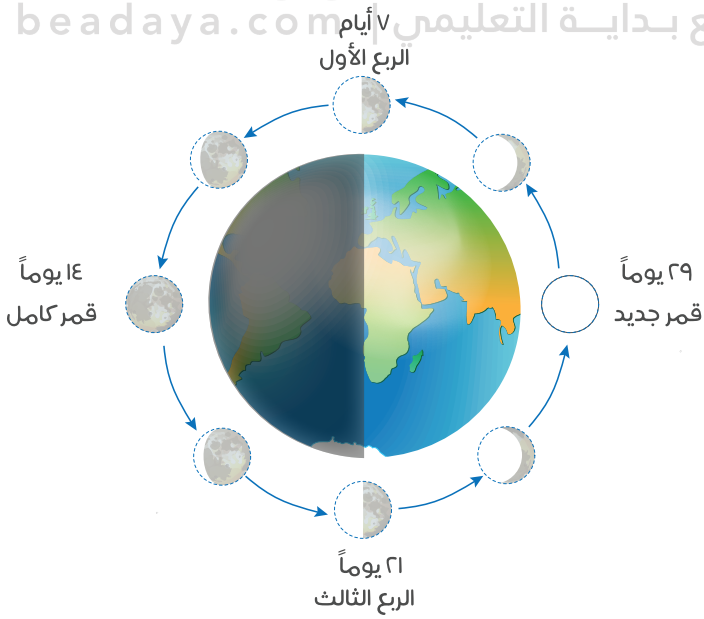

السنة القَمَرية: هي المدة التي يأخذها القمر ليتم ١٢ دورة (١٢ شهراً) حول الأرض، وتسمى السنة القمرية (بالهجرية) عند العرب والمسلمين، وتبدأ بشهر المحرم وتنتهي بشهر ذي الحجة.

ويظهر القمر بأشكال مختلفة عند دورانه حول الأرض مقابل الشمس، وتسمى هذه الأشكال أوجه القمر، وكل وجه من أوجه القمر يمثل مساحة مختلفة من الجزء المضاء من القمر.

أوجه القمر

بداية
موقع بداية التعليمي | beadaya.com

نشاط ١

● لماذا يحرص المسلمون على تتبع حركة أوجه القمر؟

للقيام بشعائرهم الدينية

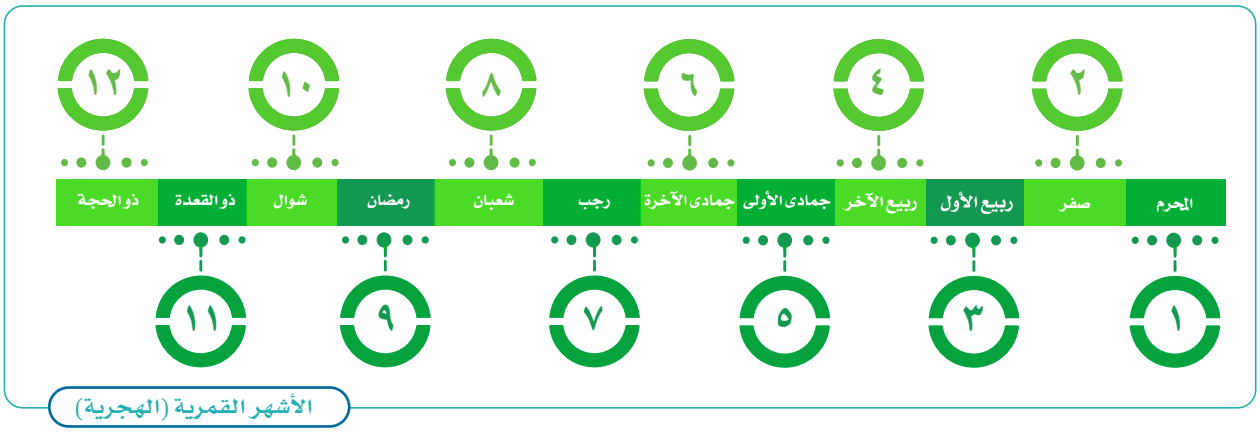

الأشهر القمرية (الهجرية)

نشاط ٢

• يرتب الطلبة أسماء الشهور القَمَرية (الهجرية) وفق التسلسل من ١ إلى ١٢:

أسماء الشهور القمرية			
5 جُمَادَى الأولى	4 ربيع الآخِر	٧ رجب	6 جُمَادَى الآخِرة
3 ربيع الأول	١٠ شوال	١٢ ذو الحجة	11 ذو القَعْدَة
8 شعبان	1 المُحَرَّم	9 رمضان	٢ صَفَر

للاطلاع

المَدّ والجَزْر ظاهرتان طبيعيتان تحدثان للمحيطات والبحار، فالمَدُّ يُحْدِث فيها ارتفاعاً وقتياً تدريجياً في منسوب المياه، والجَزْرُ يُحْدِث فيها انخفاضاً وقتياً تدريجياً في منسوب المياه. وتنشأ هذه الظاهرة عن تأثيرات قوى جاذبية القمر والشمس وحركة دوران الأرض، وتحدث هاتان الظاهرتان كلَّ اثنتي عشرة ساعة.

كُسُوْف الشمس

هو احتجاب ضوء الشمس عن جزء من الأرض، وذلك عندما يتوسط القمر بينهما.

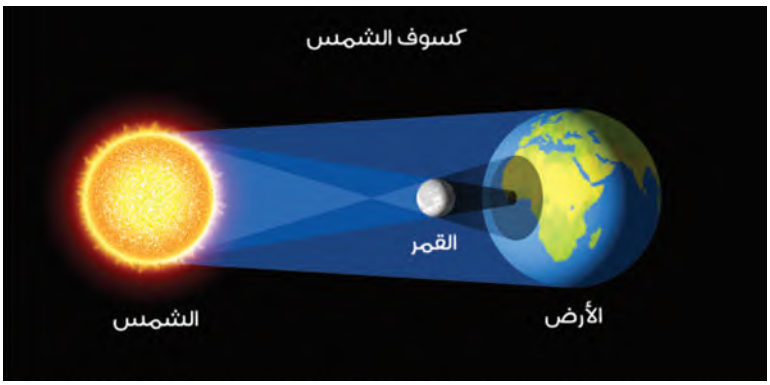

خُسُوْف القمر

هو احتجاب ضوء الشمس عن القمر، وذلك عندما يكون القمر بدراً وتتوسط الأرض بينه وبين الشمس، فيقع ظلها عليه فتحجب عنه ضوء الشمس فيبدو مظلماً.

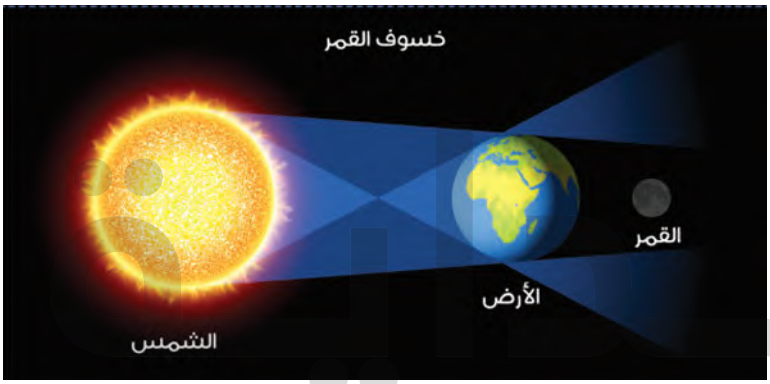

موقع بداية التعليمي | beadaya.com

نشاط ٣

- أ- ماذا أفعل عند كسوف الشمس؟

أصلي صلاة الكسوف

- ب- لماذا يظهر القمر مضيئاً في الليل؟

لأنه يعكس أشعة الشمس الساقطة عليه

- ج- لماذا لا يمكن رؤية ضوء القمر في حالة الخسوف الكلي؟

لأن الأرض تحجب ضوء الشمس للوصول إلى القمر فيبدو لنا القمر معتما

الدرس الرقمي

www.ien.edu.sa

الدرس الحادي والعشرون

الخريطة

عن طريق الخرائط وخطوط الطول والعرض

كيف أعرف موقع المملكة العربية السعودية في العالم وبين الدول؟

أين تقع المدينة التي أسكن بها؟

في المملكة العربية السعودية

الخريطة

رسم توضيحي لسطح الأرض أو لجزءٍ منه، وهي من أقدم الوسائل التي ابتكرها الإنسان من أجل معرفة مَظاهر الطبيعة والمكان الذي يعيش فيه، مع تدوين معلومات يريد أن يحتفظ بها لنفسه أو ينقلها للآخرين.

موقع بوابة التعليمي | beadaya.com

فوائد الخريطة:

١- تساعدنا الخريطة على تحديد الأماكن ومواقعها، مثل: تحديد موقع وطني المملكة العربية السعودية بين دول العالم.

٢- تساعدنا على معرفة المدن داخل وطني والمسافات بينها.

عناصر الخريطة

للخريطة عناصر أساسية توضِّح المعلومات فيها:

عنوان الخريطة
يقصَد به موضوع الخريطة ونوعها.

مفتاح الخريطة
رموز وألوان تشير إلى ما أُدرج داخل الخريطة.

مقياس الرسم
نسبة ما بين الأبعاد على الطبيعة والأبعاد على الخريطة؛ وذلك من أجل تسهيل قراءة الخريطة.

تحديد الاتجاه
يُحدَّد اتجاه الشمال ومن خلاله نعرف بقية الاتجاهات الأصلية والفرعية.

الإطار
هو ما يحيط بالخريطة من الخارج.

beadaya.com | موقع بداية التعليمي

نشاط ١

أ- يتأمل الطلبة الشكل الآتي، ثم يسجلون العناصر الأساسية للخريطة:

ب- يصف الطلبة شعورهم لو كانوا في زمن لا توجد به خرائط؟

يترك للطالب

ج- لماذا يفضل بعض الناس الخرائط الرقمية على الخرائط الورقية؟

لسهولة استخدام الخرائط الرقمية ويمكن التحكم فيها

موقع بداية التعليمي | beadaya.com

نُظُم المعلومات الجغرافية

تطورت الخريطة لتصبح رقمية.

الخريطة الرقمية: هي خريطة إلكترونية، ويمكن الحصول عليها من التطبيقات الحاسوبية، مثل: جوجل إيرث.

للاطلاع

فوائد الخريطة الرقمية:

١- سهولة استعمالها والحصول عليها.

٢- إمكانية تحديثها بسهولة.

٣- إمكانية التحكم بها من حيث القرب والأبعاد وإظهار التمثيل الحقيقي للواقع.

طبقات الخريطة الرقمية

تتولى الهيئة العامة للمساحة والمعلومات الجيومكانية إنتاج الخرائط الرقمية لوطني المملكة العربية السعودية.

تتولى هيئة المِساحة الجيولوجية السعودية إنتاج الخرائط الجيولوجية (طبقات الأرض) الرقمية لوطني المملكة العربية السعودية.

بداية
beadaya.com | موقع بداية التعليمي

نشاط قراءة

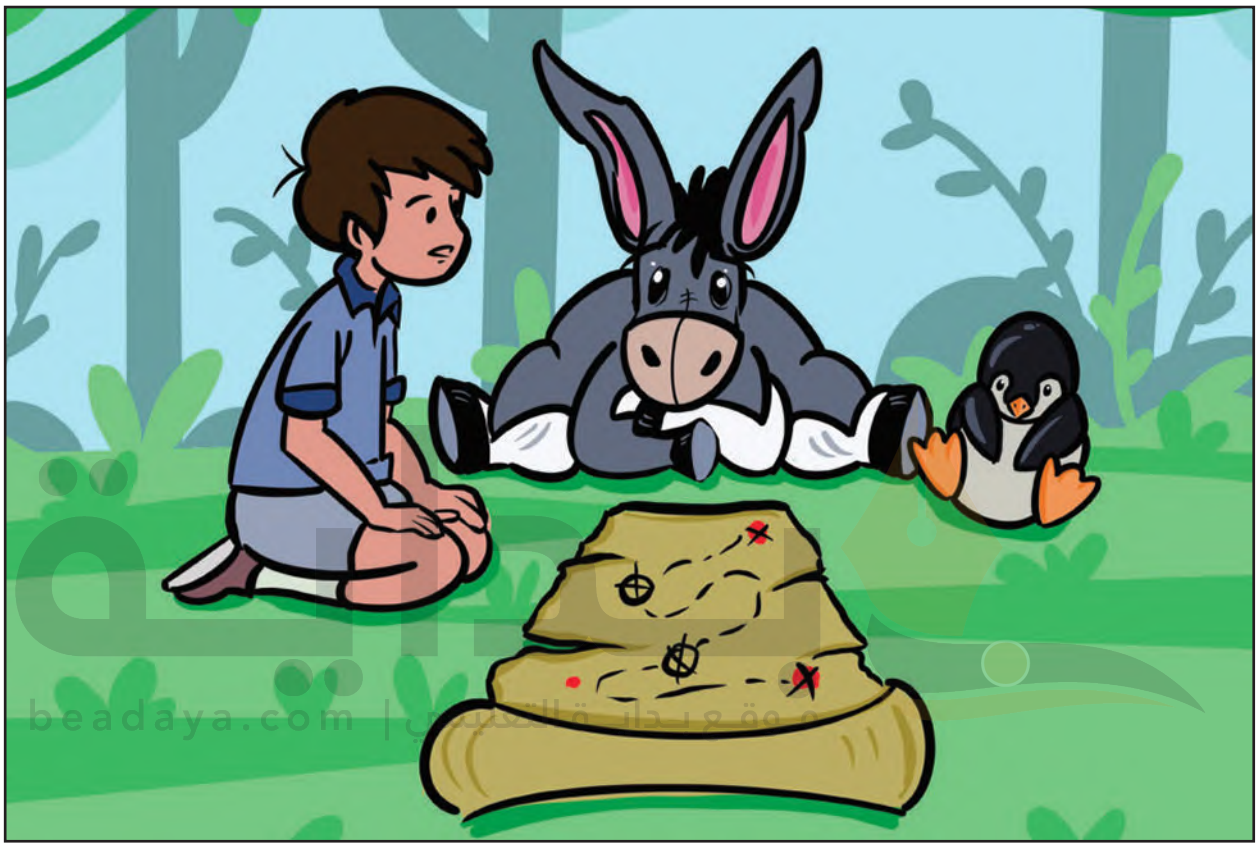

الحمارُ مَافِين والكنزُ (قصةٌ من التراثِ الرُّوسي)

فِـي أحَـدِ أيَّـامِ الرَّبِيـعِ الجَمِيلَـةِ وَالهَادِئَـةِ، كَانَ هُنَـاكَ حِمَـارٌ اِسْـمُهُ (مَافِيـن) يَمْـرَحُ بَيْـنَ الأَعشَـابِ والأَزْهَـارِ، وَيَتَأَمَّـلُ شُـرُوقَ الشَّـمْسِ وَهِـي تَخْـرُجُ فِـي الأُفُـقِ بِأَشِـعَّتِهَا الذَّهَبِيَّـةِ السَّـاطِعَةِ، وَيَسْـتَمْتِعُ بِنَسِـيمِ الهَـوَاءِ العَلِيـلِ، وَفَجْـأَةً وَهُـوَ يَرْكُـضُ اِلتَصَقَـتْ بِوَجْهِـهِ قَطْعَـةُ وَرَقٍ مُجَعَّـدَةٍ، فَالتَقَطَهَـا بِسُـرْعَةٍ وَتَفَحَّصَهَـا بِعِنَايَـةٍ، فَوَجَـدَ أَنَّهَـا خَرِيطَـةٌ، أَخَـذَ نَفَسَـاً عَمِيقَـاً وَحَـدَّقَ فِـي الوَرَقَـةِ مَـرَّةً أُخـرى، ثُـمَّ صَـاحَ بِصَـوْتٍ عَـالٍ: الكَنْـزُ.. الكَنْـزُ.. إِنَّـهُ مُخَبَّـأٌ تَحْـتَ شَـجَرَةِ بَلُّـوطٍ كبيـرةٍ ! سَـوْفَ أُسْـرِعُ إِلَيْهَـا وأحفـرُ الآنَ.

وحينما اسْتَدَارَ لِيَنْطَلِقَ إلى الْمَكَانِ رَأَى البِطْرِيقَ (شَاهَيْنِ) يُحَدِّقُ فِيهِ قَائِلاً فِي دَهْشَةٍ: إِنَّهَا خَرِيطَةُ كَنْزٍ! لَا شَكَّ أَنَّ هَذَا الكَنْزَ مُخبَّأٌ فِي القُطْبِ الجَنُوبِيِّ المُتَجَمِّدِ، لَا دَاعِي لِلْقَلَقِ وَإِضَاعَةِ الوَقْتِ، هَيَّا بِنَا... دَعْنَا نَأْخُذُ الزَّلَّاجَةَ وَنَذْهَبُ إِلَى هُنَاكَ.

تَسَاءَلَ الحِمَارُ (مَافِين) فِي نَفْسِهِ قَائِلاً وَهُوَ يَنْظُرُ مَرَّةً أُخْرَى إلى الْخَرِيطَةِ: الْقُطْبُ الجَنُوبِيُّ ! لَا.. لَا أَظُنُّ أَنَّهُ هُنَاكَ، لَدَيَّ يَقِينٌ بِأَنَّ الكَنْزَ مَدْفُونٌ تَحْتَ شَجَرَةِ بَلُّوطٍ، فَبَسَطَ الخَرِيطَةَ عَلى الأَرْضِ وَخَفَضَ رَأْسَهُ وَهُوَ يَنْظُرُ إِلَيْهَا بِتَفَحُّصٍ، كَانَ يَظُنُّ أَنَّ هَذِهِ هِي أَفْضَلُ طَرِيقَةٍ لِلتَّأَكُّدِ مِنْ مَكَانِ الكَنْزِ، أَمَّا البِطْرِيقُ (شَاهَيْنُ) فَتَفَحَّصَ الخَرِيطَةَ بِاسْتِخْدَامِ العَدَسَةِ المُكَبِّرَةِ، وَفَجْأَةً وَهُمَا مُنْهَمِكَانِ فِي التَّفَحُّصِ سَقَطَ ظِلٌّ عَلَى الخَرِيطَةِ؛ إِنَّهُ ظِلُّ الصَّبِيِّ (بُونِي)، الَّذِي قَالَ لَهُمَا: أَنَا أَعْرِفُ المَكَانَ فِي هَذِهِ الخَرِيطَةِ، لَقَد وُلِدْتُ وَعِشْتُ هُنَاكَ، وأعرِفُه جَيداً.

حَدَّقَ الثَّلَاثَةُ فِي الخَرِيطَةِ مَرَّةً أُخْرَى، فَقَالَ الحِمَارُ (مَافِين) هَامِساً: إِنَّهُ تَحْتَ شَجَرَةِ بَلُّوطٍ، وَتَمْتَمَ البِطْرِيقُ شَاهَيْنُ قَائِلًا: إِنَّهُ فِي القُطْبِ الجَنُوبِيِّ، أَمَّا الصَّبِيُّ فَقَالَ مُبْتَهِجاً: إِنَّهُ فِي الغَابَةِ أَنَا مُتَأَكِّدٌ مِنْ ذَلِكَ.

beadaya.com | موقع بداية التعليمي

فَجْأَةً قَفَزَ الثَّلَاثَةُ مِنْ مَكَانِهِمْ، وَفِي هَذِهِ اللَّحْظَةِ مَدَّتِ النَّعَامَةُ رَقَبَتَهَا الطَّوِيلَةَ وَنَظَرَتْ إلى الْخَرِيطَةِ وَابْتَسَمَتْ قَائِلَةً: إِنَّهُ فِي إفريقيا لَقَد عِشْتُ هُنَاكَ فَتْرَةً مِنْ حَيَاتِي فِي مَكَانٍ فِيهِ جِبَالٌ وَوِدْيَانٌ وَأَنْهَارٌ جميلةٌ، سَأَذْهَبُ الآنَ إلى ذَلِكَ المَكَانِ، وَيَجِبُ عَلَيَّ أَوَّلاً أَنْ آخُذَ الخَرِيطَةَ مَعِي، فَصَرَخَ الحِمَارُ فِي وَجْهِهَا قَائِلًا: لَا، لَنْ تَأْخُذِيهَا أَنَا مَنْ وَجَدَهَا أَوَّلاً!، فَقَالَ البِطْرِيقُ شَاهَيْنُ: بَلْ أَنَا مَنْ يَأْخُذُهَا، وَجَذَبَ الخَرِيطَةَ بِقُوَّةٍ إِلَيْهِ، فَقَفَزَ الصَّبِيُّ (بُونِي) وَأَمْسَكَ بِجُزْءٍ مِنَ الخَرِيطَةِ، وَقَبَضَتِ النَّعَامَةُ عَلَى الجُزْءِ الآخَرِ مِنْهَا، وَأَمْسَكَ الحِمَارُ عَلَى جُزْءٍ مِنْهَا بِأَسْنَانِهِ، وَتَجَاذَبُوهَا جَمِيعاً حَتَّى تَمَزَّقَتِ الخَرِيطَةُ إِلَى قِطَعٍ صَغِيرَةٍ، فَأَرَادُوا تَجْمِيعَهَا وَوَضَعُوهَا بِسُرْعَةٍ عَلَى الأَرْضِ... فَهَبَّتِ الرِّيَاحُ وَطَارَتْ بِهَا بَعِيداً.

يختار الطلبة الإجابة الصحيحة فيما يأتي:

١- في أي فصلٍ وَجد الحمارُ (مافين) خريطةَ الكنز؟

- ○ فصل الشتاء
- ○ فصل الخريف
- ✓ فصل الربيع
- ○ فصل الصيف

٢- وجد الحمار (مافين) وهو يلعب:

- ✓ قطعة ورق
- ○ قطعة قماش
- ○ قطعة خبز
- ○ قطعة حلوى

٣- أيٌّ من العبارات الآتية قالها الحمار (مافين) حين وجد الخريطة؟

- ○ "الكنز! إنه مخبأ تحت الثلج"
- ✓ "الكنز! إنه مخبأ تحت شجرة البلوط"
- ○ "الكنز ! إنه مخبأ في إفريقيا"
- ○ "الكنز ! إنه مخبأ في القطب الجنوبي"

٤- فَرِح الطفل (بوني) عندما رأى الخريطة لأنه:

- ○ رأى الكنز
- ✓ عرف مكان الكنز
- ○ وجد الكنز
- ○ أخذ الكنز

٥- تمزقت الخريطةُ إلى قطعٍ صغيرةٍ بينهم لأنهم:

- ✓ تجاذبوها بقوة بينهم
- ○ وضعوها على الأرض
- ○ وضعوها في مهب الرياح
- ○ تفحَّصوها بالعدسة المُكبِّرة

بداية
موقع بداية التعليمي | beadaya.com

بداية
beadaya.com | موقع بداية التعليمي

تقويم
الوحدة الخامسة

١ ينظر الطلبة إلى الطائرة في الشكل ثم يدلِّلون على كروية الأرض.

عندما تطير الطائرة وفق خط مستقيم بعد فترة من الزمن تعود إلى مكانها الذي انطلقت منه وهذا يدل على كروية الأرض

٢ يكتب الطلبة نوع الشكل الطبيعي لسطح الأرض في كل صورة.

وادي

صحراء

جبل

جزيرة

beadaya.com | بداية التعليمي

٣ يسمي الطلبة قارات العالم وفقاً لأكبرها مساحة:

١ آسيا . ٢ افريقيا . ٣ أمريكا الشمالية .

٤ أمريكا الجنوبية . ٥ أوروبا . ٦ استراليا .

٤ يصحح الطلبة العبارات الآتية:

أ- تعد الأرض الكوكبَ الأول قرباً للشمس.

تعد الأرض الكوكب الثالث من ناحية القرب من الشمس .

ب- يقع المحيط الهندي بين قارتَي إفريقيا وأمريكا الشمالية.

يقع المحيط الهندي بين قارة آسيا وافريقيا واستراليا .

ج- ينتج عن دوران الأرض حول محورها تعاقب الفصول الأربعة.

ينتج عن تعاقب الأرض حول محورها تعاقب الليل والنهار .

بداية
beadaya.com | موقع بداية التعليمي

٥ يضع الطلبة خطاً تحت الإجابة الصحيحة:

أ- المسطح المائي هو أرض مغمورة: (بالمياه / بالجبال / بالتلال /بالجُزر).

ب- أحد أشكال اليابسة: (الأنهار / الجبال/ البحار /المحيطات).

ج- تفصل بين المسطحات المائية: (اليابسة / الأنهار / المحيطات / البحار) .

٦ يصل الطلبة ما في المجموعة (أ) بما يناسبها في المجموعة (ب) باستعمال الأرقام:

المجموعة (أ)	المجموعة (ب)
١- الجبل	6 أرض واسعة قليلة الماء والنبات.
٢- الهَضَبة	5 أرض يابسة محاطة بالماء من جميع الجهات.
٣- الواحة	1 كتلة صخرية مرتفعة ولها قمة.
٤- شِبْه الجزيرة	2 أرض مرتفعة قليلاً وواسعة ومنبسطة.
٥- الجزيرة	4 أرض يابسة مُحاطة بالماء من ثلاث جهات.
٦- الصحراء	3 أرض خصبة بها مزارع وأشجار.

٧ يُكمل الطلبة الفراغات الآتية:

أ- من أشكال اليابسة: جبل ، هضبة ، سهل .

ب- من عناصر الخريطة الأساسية: ١- عنوان الخريطة ٢- مفتاح الخريطة .

ج- يقع وطني المملكة العربية السعودية في قارة آسيا وتحيط به قارتي افريقيا و أوروبا .

د- من أمثلة الخرائط الإلكترونية: نظام تحديد المواقع GPS وخرائط غوغل .

٨ ما الفرق بين كسوف الشمس وخسوف القمر؟

كسوف الشمس: احتجاب ضوء الشمس عن جزء من الأرض

خسوف القمر: احتجاب ضوء الشمس عن القمر .

بداية
موقع بداية التعليمي | beadaya.com

٩ يضع الطلبة علامة (✓) أمام العبارة الصحيحة، وعلامة (✗) أمام العبارة غير الصحيحة:

أ- أسهمت الاكتشافات العلمية في تحديد شكل الأرض. ✓

ب- ينقسم سطح الأرض إلى قسمين: يابسة وماء. ✓

ج- يعيش الناس في كل قارات العالم عدا القارة القطبية الشمالية. ✗

د- تدور الأرض حول الشمس، وينتج عن ذلك تعاقب الليل والنهار. ✓

هـ- يدور القمر حول الأرض مرة كل ستة أشهر. ✗

و- المد والجزر ظاهرتان طبيعيتان تحدثان للمحيطات والبحار. ✓

ز- الخريطة الرقمية: هي خريطة إلكترونية، ويمكن الحصول عليها من التطبيقات الحاسوبية. ✓

ح- الخريطة من أحدث الوسائل التي ابتكرها الإنسان من أجل معرفة مَظاهر الطبيعة والمكان الذي يعيش فيه. ✓

ط- يزداد عدد السُّكَّان في المناطق الصحراوية. ✗

بداية

الوحدة السادسة

المواطَنَةُ المسؤولة

بداية
موقع بداية التعليمي | beadaya.com

- الدرس الثاني والعشرون: الأُسْرة والمجتمع
- الدرس الثالث والعشرون: الحقوق والمسؤوليات
- الدرس الرابع والعشرون: العمل الجماعي

سوف أتعلم في هذه الوحدة

- مفهوم الأسرة والمجتمع.
- مفهوم الحقوق والواجبات.
- فوائد العمل الجماعي.

بداية
موقع بداية التعليمي | beadaya.com

الدرس الرقمي

www.ien.edu.sa

الدرس الثاني والعشرون

الأسرة والمجتمع

- ما أهمية الأسرة؟ الأسرة أساس المجتمع
- ماذا يعني تعاون جميع أفراد الأسرة في المنزل؟

يعني أن تكون الأسرة متفاهمة و متجابة

الأسرة أساس المجتمع، وتتكون من أب وأم وأولاد. ويتكون المجتمع من عدة أُسَر.

- لكل فرد في الأسرة طموحات في المستقبل.
- كل فرد في الأسرة لديه صفات خاصة تميزه عن الآخرين.
- لكل فرد في الأسرة قدرات، وإمكانات، ومهارات.
- لأسرتي التي أنتمي إليها أثر كبير في تكوين شخصيتي.

بداية
موقع بداية التعليمي | beadaya.com

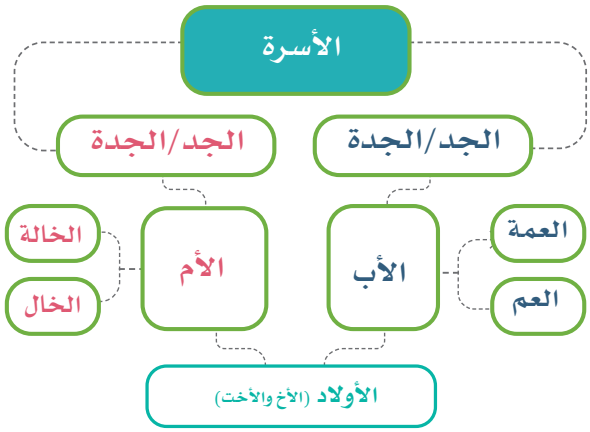

المدرسة تشبه الأسرة

- نعتني بالآخرين.
- نلعب معاً.
- نتعلم معاً.
- نتَّبِع النظام.
- نؤدي الواجبات.

بداية
موقع بداية التعليمي | beaday.com

نشاط ١

● يكمل الطلبة حقوق الوالدين في الفراغات الآتية:

حقوق الأب والأم

- الاحترام والتقدير لهما
- الإحسان لهما
- تأمين احتياجاتهم
- البرّ بهما
- الدعاء لهما
- الطاعة
- مساعدتهما في الأعمال
- الإنفاق عليهم في الكبر

بداية
موقع بداية التعليمي | beadaya.com

نشاط ٢

● للأولاد حقوق على الوالدين، فما هي؟

من حقوق الأولاد

- حسن اختيار الاسم
- تجنب الإيذاء
- الرضاعة والرعاية
- تعلم الدين والعلوم الأخرى
- قضاء الوقت معهم

الدرس الرقمي

www.ien.edu.sa

الدرس الثالث والعشرون

الحقوق والمسؤوليات

يترك للطالب

- ما حقوقنا ومسؤولياتنا؟
- كيف نكون مواطنين مسؤولين؟

الحقوق

ما يستحقه الطلبة في حياتهم.

مثال:

يحق لطلبة المدارس تناول وجبة غذائية صحيّة في أثناء اليوم الدراسي في وقت الفسحة.

المسؤولية

واجب أو عمل يلتزم الفرد أو المجتمع تنفيذَه.

مثال:

بعد تناول أحمد وجبة طعام، يتحمل مسؤولية رمي المخلفات في سلة المهمَلات.

بداية beadaya.com

نشاط ١

● يكمل الطلبة الفراغات الآتية:

حقوقي في المدرسة	واجباتي في المدرسة
◐ أن أتسلَّم الكتب الدراسية.	◐ أن أحضر مبكراً.
◐ أن تكون المدرسة مهيأة.	◐ أن أنجز واجباتي.
◐ تناول وجبة غذائية في وقت الفسحة	◐ طاعة المعلم
◐ ممارسة حصص الترفيه مع بقية الطلاب	◐ احترام الآخرين

بداية
beedaya.com | توزيع بداية التعليمي

المواطن الصالح

هو المواطن الذي يَتَقَيَّدُ بالنظام، ويشعر بالمسؤولية، ويؤدي الواجبات، وينتمي لوطنه، ويحرص على أمنه.

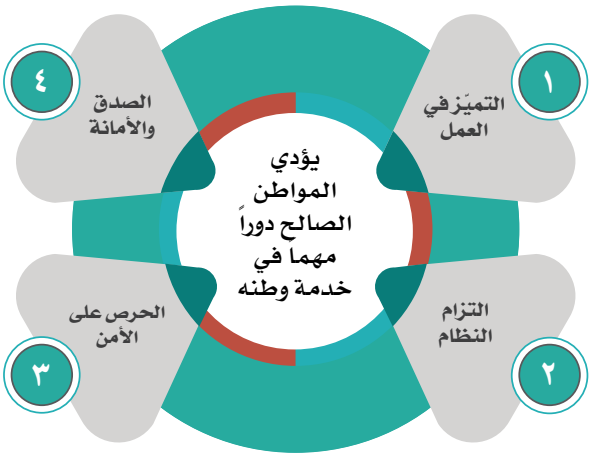

نشاط ٢

أ- يضع الطلبة العبارات الآتية في مكانها المناسب:

الحصول على تغذية صحيّة - العمل بجد - طاعة ولي الأمر - احترام الآخرين - الحصول على عناية صحيّة - الحصول على تعليم.

الحقوق	الواجبات
الحصول على تغذية صحية	طاعة ولي الأمر
الحصول على عناية صحية	العمل بجد
الحصول على تعليم	احترام الآخرين

ب- ما فائدة الالتزام بالمسؤوليات؟

الثقة بالنفس واحترام الذات، عدم إلقاء اللوم على الآخرين

بداية
beadaya.com | موقع بداية التعليمي

الدرس الرقمي

www.ien.edu.sa

الدرس الرابع والعشرون

العمل الجماعي

لا، لأن كل شخص له دوره ووظيفته في العمل

هل يمكن أن يؤدي شخص واحد عمل الجميع؟ ولماذا؟

ماذا نستفيد من العمل الجماعي؟

ننهي العمل سريعاً وبأفضل جودة
نتعلم من بعضنا ونعزز الثقة بأنفسنا

بداية
موقع بداية التعليمي | beadaya.com

يكون العمل الجماعي بين اثنين أو أكثر، وتُوزَّع الأعمال بينهم بقيادة أحدهم، ويتعاونون في أدائها من أجل تحقيق الهدف الذي يقصدونه.

ماذا نستفيد من العمل الجماعي في حياتنا؟

نستطيع عندما نعمل معاً أن:

- ننهي العمل سريعاً، وبجودة أفضل.
- نتغلب على الصعوبات، كي نصل إلى الهدف المقصود.
- نتعلم فيما بيننا.
- نعزز الثقة بأنفسنا.

مجموعة من الطلاب يعملون معاً في أعمال تشجير المدرسة

نشاط ١

تتكون فِرَق العمل من عدد من الأشخاص، وهناك عدد من العوامل لتحقيق النجاح في العمل الجماعي، مثل:

١- تحديد الهدف من العمل. ٢- التخطيط للعمل. ٣- الالتزام في العمل.

٤- تحديد الأعمال تحديداً دقيقاً.

● يذكر الطلبة عوامل أخرى:

٥- اختيار قائد لفريق العمل.

٦- التعاون بين أفراد الفريق.

٧- الاحترام المتبادل بين الأفراد.

عوامل نجاح العمل الجماعي

يعتمد العمل الجماعي على عدد من العوامل التي تساعد على نجاحه، ومن أبرزها ما يأتي:

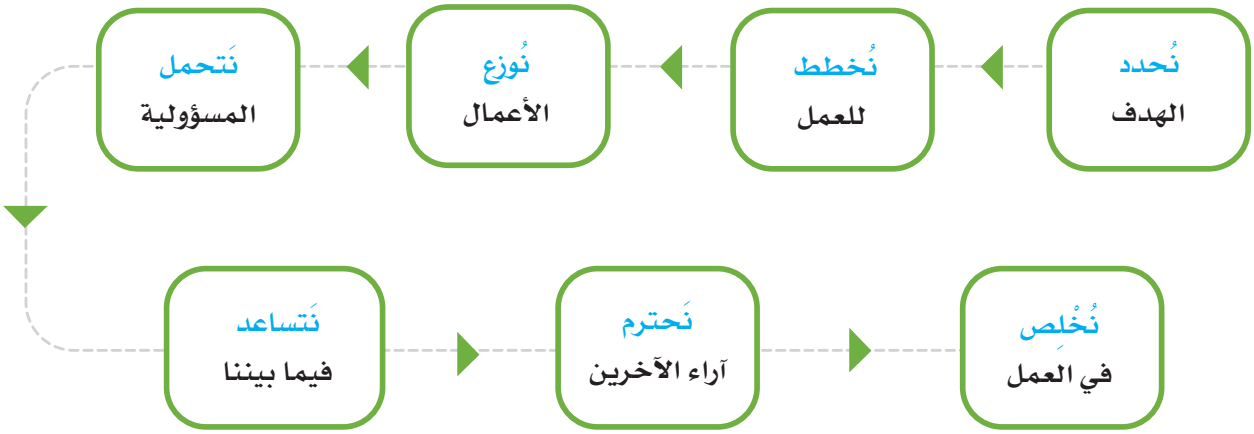

بداية
موقع بداية التعليمي | bedaya.com

نشاط ٢

- أ- ما الفرق بين العمل الفردي والعمل الجماعي من حيث النتائج؟

العمل الفردي: إنهاء العمل ببطء وبجودة أقل ويواجه صعوبا ت
العمل الجماعي: إنهاء العمل سريعاً وبجودة أكبر ويتغلب على الصعوبات

- ب- كيف يتم تكوين فريق العمل الجماعي؟

يتكون فريق العمل الجماعي من اثنين وتوزع الأعمال بينهم بقيادة أحدهم ويتعاونون في أدائها من أجل تحقيق الهدف

- ج- ما فائدة العمل الجماعي للوطن؟

التقدم والازدهار في جميع المجالات

بداية
beadaya.com | موقع بداية التعليمي

نشاط قراءة

الاجتهادُ طريقُ النجاحِ (قصةٌ من التراثِ الصيني)

في قريةٍ صغيرةٍ وبعيدةٍ عاشَ صبيٌّ من عائلةٍ فقيرةٍ جداً، تحاولُ جاهدةً الحصولَ على قوتِها اليومي وسقفٍ يُظِل رؤوسَهم، ولا شيء أكثر من ذلك.

كان الصبيُّ مجتهداً في دراسته رغم ظروفِه القاسيةِ؛ فهو يساعدُ والديه في العملِ بعد عودتهِ من المدرسةِ، وفي الليلِ يُذاكر دروسَه على ضوءِ مصباحٍ صغيرٍ في كوخِهم الخشبي الذي لم يكن نورُه كافياً لكي يقرأَ جيداً. يتساءل في نفسه قائلاً: كيف سأكون قادراً على المذاكرةِ والنجاحِ والوصولِ للجامعةِ وأنا أدرسُ في هذا الظلامِ؟! إنَّ الأمرَ مستحيلٌ!

في ليلةٍ شتويةٍ وبينما هو يتأملُ منظرَ الثلجِ من النافذةِ، أدركَ أن الثلجَ ينبعثُ منهُ ضوءٌ أبيضٌ خافتٌ وجميلٌ لكنه غير محسوسٍ بوضوح، قرر الصبيُّ الذي كان ذكياً جداً الاستفادةَ من هذه الفرصةِ الصغيرةِ، فأخذَ معطفَه ولوازمَ المدرسةِ وخرجَ من غرفتِه، كانت كومةُ الثلجِ سميكةً جداً جلسَ عليها وفتحَ كتابَه، وبفضلِ الضوءِ الأبيضِ الذي عكسَه الثلجُ استطاعَ الرؤيةَ والقراءةَ، كان البردُ شديداً لدرجة أنه يصعبُ عليه تقليبَ صفحاتِ الكتاب، لكنه ظل صابراً لأنه يرى أن النجاحَ لا يكون إلا بالصبرِ والمثابرةِ، وبقي هناك طوال الليل، وفي كل ليلةٍ من ليالي الشتاءِ يفعلُ الأمرَ نفسَه.

مرَّ الشتاءُ بسرعةٍ وأقبلَ الربيعُ وذاب الثلجُ، حزِن الصبيُّ وبكى على ذوبانِ الثلجِ فهو يرى فرصتَه الوحيدةَ للدراسةِ تذوبُ أمام عينيه. حاولَ النومَ تلك الليلةِ فلم يستطعْ وأخذ يتقلبُ على سريره ثم نظرَ إلى النافذةِ ورأى منظرَ الربيعِ وقد جلبَ الكثيرَ من اليراعاتِ التي أضاءت المكانَ، لقد أذهله المشهدُ الجميلُ وفجأةً طرأت له فكرةٌ جديدةٌ، فركضَ إلى غرفتِه والتقط كُتبَه وعاد إلى الغابةِ، وجلسَ تحتَ جذعِ شجرةٍ ضخمةٍ وتركَ اليراعاتِ تقتربُ منه، كان النورُ كافياً ليرى الكتابَ ويقرأ وشعرَ عندها بالسعادةِ الغامرةِ مرة أخرى.

ليلةً بعد ليلةٍ كررَ الأمرَ نفسَه يدرسُ تحتَ ضوءِ الحشراتِ الصغيرةِ، لقد استطاعَ التقدُم في دراستِه وحاولَ التغلُب على ظروفِه الصعبةِ بالجدِّ والصبرِ حتى استطاعَ دخولَ الجامعةِ ليصبحَ بعدها طبيباً ناجحاً ويتمكن من انتشالِ عائلتِه من الفقرِ؛ فقد واجه الصعوباتِ بالصبرِ والحماسِ والمثابرةِ حتى تحقَّق حلمُه، إنَّ لكلِ فردٍ منَّا قدراتٌ ومهاراتٌ يستطيعُ بها أن يواجهَ ظروفَهُ ليحققَ أهدافَه وطموحاتِه مثل ما فعَل هذا الصبيُّ.

بداية
موقع بداية التعليمي | beadaya.com

يجيب الطلبة عن الأسئلة الآتية:

١- ضع عنواناً آخراً مناسباً للقصة.

يترك للطالب

٢- ما الفكرة الرئيسة للفقرة الثانية؟

الإصرار عزيمة النجاح

٣- يختار الطلبة الإجابة الصحيحة فيما يأتي:

أ- كيف يحقق الإنسان أهدافه؟

- ○ يستسلم لظروفه.
- ○ يعتمد على الآخرين.
- ○ يتمنى حظ الآخرين.
- ✓ يواجه ظروفه بالصبر والاجتهاد.

ب- أين عاش الصبي؟

- ✓ في قرية.
- ○ في مدينة.
- ○ في غابة.
- ○ في صحراء.

ج- لماذا حزن الصبي على ذوبان الثلج؟

- ○ لأن الثلج موسم التزلج واللعب.
- ○ لأن الثلج يبهج النفس.
- ✓ لأن الثلج يعكس الضوء.
- ○ لأن الثلج يجذب الحشرات.

د- أي من العبارات التالية تدل على حزن الصبي عند انتهاء فصل الشتاء؟

- ○ كان الصبي مجتهداً في دراسته.
- ✓ رأى فرصته الوحيدة للدراسة تذوب أمام عينيه.
- ○ جلس على كومة الثلج السميكة جداً وفتح كتابه.
- ○ واجه الصعوبات بالصبر والحماس والمثابرة.

بداية
beadaya.com | موقع بداية التعليمي

بداية
beadaya.com | موقع بداية التعليمي

تقويم
الوحدة السادسة

١ يكمل الطلبة الفراغات الآتية:

أ- الأسرة هي أساس ..... المجتمع ..... .

ب- يتكون المجتمع من عِدّة ..... أسر ..... .

ج- لكل شخص ..... صفات ..... خاصة تميزه عن الآخرين.

د- أقاربي من جهة أبي هم أعمامي وعماتي. وأقاربي من جهة أمي هم:

..... أخوالي ..... .

٢ يكتب الطلبة ثلاثاً من فوائد العمل الجماعي:

١- ..... إنهاء العمل سريعاً وبأفضل جودة ..... .

٢- ..... نتعلم من بعضنا ..... .

٣- ..... نعزز الثقة بأنفسنا ..... .

٣ في رأيك، ما أهم الواجبات التي ينبغي على الطلبة التزامها في المدرسة؟

١- ..... الحضور مبكراً ..... .

٢- ..... إنجاز الواجبات ..... .

٣- ..... احترام المعلم والزملاء ..... .

٤ في رأيك، ما أهم الحقوق التي ينبغي توفيرها للطلبة في المدرسة؟

١- ..... أن يتسلم الكتب الدراسية ..... .

٢- ..... أن تكون المدرسة مهيأة ..... .

٣- ..... تناول وجبة غذائية في وقت الفسحة

بداية
موقع بداية التعليمي | beadaya.com

٥ يضع الطلبة علامة (✓) أمام العبارة الصحيحة، وعلامة (✗) أمام العبارة غير الصحيحة:

أ- المواطن الصالح هو من يلتزم النظام. ✓

ب- أتواصل مع من لا أعرفهم عند استعمال الإنترنت. ✗

ج- لا أتلفظ على الآخرين بألفاظ غير مناسبة عندما أتواصل معهم رقميّاً. ✓

د- لا يحق لي السخرية من الآخرين بتاتاً. ✓

بداية
beadaya.com | موقع بداية التعليمي

٦ مم تتكون أسرتك؟

الأب - الأم - الإخوة

٧ ما الفرق بين الحقوق والمسؤوليات؟

الحقوق: هو ما يستحقه الطلبة وغيرهم من المواطنين في حياتهم

المسؤوليات: هي واجب أو عمل يلزم الفرد أو المجتمع بتنفيذه

٨ يصل الطلبة ما في المجموعة (أ) بما يناسبها في المجموعة (ب) باستعمال الأرقام:

المجموعة (أ)	المجموعة (ب)
١- يتكون المجتمع من	2 طاعتهما.
٢- من حقوق الوالدين	3 في سلة المهملات.
٣- من مسؤولية الطالب رمي المخالفات	1 عدة أسر.
٤- من عوامل نجاح العمل الجماعي	5 بين الأفراد.
٥- في العمل يجب توزيع الأعمال	4 تحديد الهدف.

بداية
موقع بداية التعليمي | beadaya.com

٩ ما وجه الشبه بين المدرسة والأسرة؟

المدرسة والأسرة هما المكان الذي يتلق الإنسان فيهما العلم والتربية