تم تحميل الملف
من موقع بداية

بداية
beadaya.com | موقع بداية التعليمي

للمزيد اكتب
في جوجل
Google

بداية التعليمي

موقع بداية التعليمي كل ما يحتاجه **الطالب والمعلم**
من ملفات تعليمية، حلول الكتب، توزيع المنهج،
بوربوينت، اختبارات، ملخصات، اختبارات إلكترونية،
أوراق عمل، والكثير...

حمل التطبيق

GET IN ON
Google Play

Download on the
App Store

المملكة العربية السعودية

وزارة التعليم
Ministry of Education

قررت وزارة التعليم تدريس
هذا الكتاب وطبعه على نفقتها

الدراسات الاجتماعية

الصف السادس الابتدائي

الفصول الدراسية الثلاثة

قام بالتأليف والمراجعة
فريق من المتخصصين

بداية
beadaya.com | موقع بداية التعليمي

الاســـم: .....

الصـــف: .....

المدرسة: .....

يوزع مجاناً ولا يباع

٣

الفصل الدراسي الثالث

بداية
موقع بداية التعليمي | beadaya.com

محتويات
الفصل الدراسي الثالث

الوحدة السابعة: المُواطَنَة الاجتماعية والاقتصادية ١٤٨

الدرس الحادي والعشرون: المُواطَنَة ١٥٠

الدرس الثاني والعشرون: الأمانة والصدق ١٥٢

الدرس الثالث والعشرون: الآثار التاريخية الوطنية ١٥٥

الدرس الرابع والعشرون: الضرائب ١٦٠

تقويم الوحدة السابعة ١٦٥

الوحدة الثامنة: الجغرافيا والمجتمع ١٦٨

الدرس الخامس والعشرون: خطوط الطول ودوائر العرض ١٧٠

الدرس السادس والعشرون: موقع وطني ١٧٤

الدرس السابع والعشرون: مُناخ وطني ١٧٨

الدرس الثامن والعشرون: سُكّان وطني ١٨١

الدرس التاسع والعشرون: المشاركة المجتمعية ١٨٤

تقويم الوحدة الثامنة ١٨٧

بداية
beadaya.com | موقع بداية التعليمي

الوحدة السابعة

المواطَنَة الاجتماعية والاقتصادية

بداية
موقع بداية التعليمي | beadaya.com

- الدرس الحادي والعشرون: المواطَنَة
- الدرس الثاني والعشرون: الأمانة والصدق
- الدرس الثالث والعشرون: الآثار التاريخية الوطنية
- الدرس الرابع والعشرون: الضرائب

سوف أتعلم في هذه الوحدة

- مفهوم المواطَنَة.
- قِيَم الأمانة والصدق.
- أنواع الآثار في وطني.
- مفهوم الضرائب وأنواعها في وطني.

بداية
موقع بداية التعليمي | beadaya.com

الدرس الرقمي

www.ien.edu.sa

الدرس الحادي والعشرون

المواطَنَة

تعد الهُويَّة الوطنية جزءاً مهماً من انتماء الإنسان لوطنه، فما هي المواطنة؟ وما أبرز مظاهرها؟

المواطَنَة:

هي انتماء الإنسان إلى وطنه على أسس من القيم والأخلاق والمبادئ مع التمتع بالحقوق وأداء الواجبات، والولاء للقيادة والفخر بالوطن، في علاقة متبادلة تحقق الأمن والاستقرار والازدهار للوطن والمواطن.

حقوق المواطن:

- حفظ الدين.
- تحقيق الأمن.
- التعليم والصحة.
- الحياة الكريمة (جودة الحياة).
- العدل والمساواة.

بداية
موقع بداية التعليمي | beadaya.com

نشاط ١

من أقوال خادم الحرمين الشريفين الملك سلمان بن عبدالعزيز -يحفظه الله-: «إن سياستنا الداخلية تقوم على ركائز أساسية تتمثل في حفظ الأمن، وتحقيق الاستقرار، والرخاء في بلادنا .... ورفع إنتاجية المجتمع لتحقيق التنمية بما يلبي احتياجات الحاضر ويحفظ حق الأجيال».

يستخرج الطلبة من النص أبرز حقوق المواطن:

١- العناية بمستقبل المواطن

٢- الأمن والمساواة والعدل.

٣- تحقيق الاستقرار.

٤- توفير الخدمات العامة وحق ممارسة العمل الشريف وتوفير الفرص للكل

نشاط ٢

يشرح الطلبة كيف يكون التزام النظام في المدرسة.

يكون ذلك باتباع الأنظمة والتعليمات مثل الحضور مبكراً إلى المدرسة والخروج وقت الانصراف وأيضاً بالمحافظة على الممتلكات المدرسية وعلى النظافة وإحضار الأدوات المدرسية اللازمة وعدم الخروج أثناء الحصص دون استئذان

المواطن المسؤول:

هو الإنسان ذو الخلق الحميد الملتزم لتعاليم دينه السمحة، والمنتمي لوطنه، والمجتهد في دراسته وعمله، والمشارك بفاعلية في مجتمعه لتحقيق رقيِّه ورفعته.

مثال

نتيجة لجهود الدولة والمواطنين وصلت شركة أرامكو السعودية إلى أعلى مستوى بين الشركات العالمية.

أرامكو السعودية
saudi aramco

واجبات المواطن:

- الأمانه والصدق.
- التزام المسؤولية.
- الفخر بالوطن وتراثه.
- المشاركة المجتمعية.
- المحافظة على البيئة.
- التزام الأنظمة.
- التميز والإبداع في الدراسة والعمل
- المحافظة على الممتلكات العامة والخاصة.

موقع بداية التعليمي beadaya.com

الدرس الرقمي

www.ien.edu.sa

الدرس الثاني والعشرون

الأمانة والصدق

من صفات المواطن الصالح التزامه القيم الأخلاقية الفاضلة، ومنها: الأمانة والصدق، فما هما؟ وما أبرز مظاهرهما؟

الأمانة:

من الأخلاق الحميدة، وتشمل القيام بالواجبات على أكمل وجه وأداء الحقوق، وهي ضد الخيانة.

من مظاهر الأمانة

- المحافظة على الدين
- تجنب الغش
- إتقان العمل
- حفظ حقوق الآخرين
- التزام النظام
- حفظ الأسرار

بداية
beadaya.com | موقع بداية التعليمي

بماذا كان يُلَقَّب الرسول ﷺ؟

الأمانة ← أمن

إذا تحققت الأمانة لدى المواطن تحقق الأمن له ولوطنه ولمجتمعه.

مثال:

إذا استعرتَ شيئاً من شخص آخر، كيف يكون تحقيق الأمانة؟

- المحافظة عليه.
- إعادته في الوقت المتفق عليه.

ماذا يحدث إذا لم تؤدَّ الأمانة؟

الإخلال بالأمانة يؤدي إلى الضرر بك وبالآخرين.

الصدق:

هو قول الحقيقة دون تغيير، وفعل ما هو صحيح.

من أنواع الصدق:

الصدق في القول
- تجنب الكذب والمبالغة
- التأكد من الخبر قبل نقله

الصدق في العمل
- تجنب الغش والتزوير
- الإخلاص وإتقان العمل

بداية
موقع بداية التعليمي | beadaya.com

فوائد الصدق:

- تحقيق التزام الدين والقيم.
- كسب ثقة الآخرين.
- تقوية العلاقات بين الناس.
- تعزيز الشخصية المسؤولة.

ما أثر الصدق في المواطَنَة والوطن؟

الصدق من الأخلاق الحميدة، يؤدي إلى حسن العمل والتعامل.

أما غياب الصدق والأمانة، فيؤدي إلى انتشار الفساد وضياع الأمن.

نشاط

أ- يضع الطلبة العبارات الآتية في مكانها المناسب:

(التزام النظام - الغش - الكذب - أخذ شيء ليس من حقنا - إتقان العمل - الرِّشْوة - قول الصدق - المحافظة على الدين)

المواطنة	ضد المواطَنَة
التزام النظام	الغش
إتقان العمل	الكذب
قول الصدق	الرشوة
المحافظة على الدين	أخذ الشيء ليس من حقنا

بداية
موقع بداية التعليمي | beadaya.com

ب- يستخرج الطلبة النتائج الناشئة عن الفساد من النص الآتي:

من أعمال خادم الحرمين الشريفين الملك سلمان بن عبدالعزيز محاربة الفساد، فقد قال: «إن الفساد بكل أنواعه وأشكاله آفة خطيرة تقوّض المجتمعات، وتحول دون نهضتها وتنميتها، وقد عزمنا بحول الله تعالى وقوته على مواجهته بعدل وحزم».

١- توقف نهضة وتنمية المجتمع .....

٢- إشاعة روح الكراهية بين طبقات المجتمع نتيجة عدم العدالة والمساواة

٣- إعاقة النمو الاقتصادي .....

الدرس الرقمي

www.ien.edu.sa

الدرس الثالث والعشرون

الآثار التاريخية الوطنية

يتميز وطني المملكة العربية السعودية بعراقة تاريخه، وكونه مهبط الوحي وأرض الحضارات العربية التي لا تزال بعض آثارها باقية إلى اليوم.

فما الآثار التاريخية في وطني؟ وما واجبنا تجاهها؟

الآثار سجل حضاري مهم للوطن؛ لأنها تعبر عن امتداد تاريخ الوطن وتراثه.

عالِم الآثار

- يبحث عن الآثار ويكشف عنها
- يعتني بالمقتَنَيَات والمعالم الأثرية ودراستها
- يحلل المعلومات و يربطها بالامتداد التاريخي

يهتم العلماء في العالم بآثار وطني، لأنها من أقدم المعالم في الأرض، ويحرصون على معرفة أصول البشرية وحضاراتها التي انطلقت من شبه الجزيرة العربية، وهذا يجعلني أفخر بوطني وتراثه.

بوابة الدراسية
موقع عربي للتعليم | bwadaya.com

أمثلة لأعمال التنقيب الأثري في وطني

الفاو
- في وادي الدَّواسِر جنوب الرياض
- الحضارة العربية قبل الإسلام

الرَّبَذَة
- جنوب شرق المدينة المنورة
- العصور الإسلامية

جُرَش
- جنوب خَميس مشيط
- عصور ما قبل الإسلام والعصور الإسلامية

أين نجد الآثار؟

نجد الآثار في المتاحف والمواقع التاريخية.

ما المتاحف؟

المتاحف هي الأماكن التي تعرض فيها الآثار وقصصها التاريخية.

نشاط ١

يرجع الطلبة إلى موقع المتحف الوطني على تويتر ويختارون ثلاثاً من المقتنيات ويصفونها بالاستعانة بمصادر التعلم.

https://twitter.com/SaudiMuseum

يترك للطالب

.....

.....

بداية
beadaya.com | موقع بداية التعليمي

نشاط ٢

يحدّد الطلبة أقرب ثلاثة مواقع أثرية وتاريخية إليهم في المملكة العربية السعودية، ويَصِفونها:

متروك للطالب

١- ..... .

٢- ..... .

٣- ..... .

المحافظة على الآثار الوطنية:

- الآثار ثروة وطنية، والمحافظة عليها واجب وطني، ولهذا تهتم هيئة التراث في وزارة الثقافة بالآثار في مناطق المملكة العربية السعودية وتعتني بها.
- نظام الآثار والمتاحف والتراث العمراني يحقق المحافظة على الآثار، ويعاقب المخالفين لذلك.

كيف نحافظ على الآثار؟

- تجنب العبث بها.
- إبلاغ الجهات المختصة عن أماكن وجودها.
- تجنب نقلها أو ترحيلها من مكانها.
- توعية الآخرين بأهميتها.

بداية
beadaya.com | موقع بداية التعليمي

ما عقوبة مخالفة نظام الآثار؟

السجن + غرامة مالية

للاطلاع

بعض الأعمال المخالفة في التعامل مع الآثار الوطنية

- الاستيلاء على أثر من مكانه سواء على الأرض أو في البحر
- التعدي على أثر أو موقع أثري أو تراث عمراني بإتلافه أو تحويره أو إزالته أو نبشه أو إلحاق الضرر به أو تغيير معالمه أو طمسه
- التنقيب عن الآثار بلا ترخيص
- تقليد الآثار وتزييفها

موقع بداية التعليمي | beadaya.com

ماذا يستفيد الوطن من الآثار؟

- تعزيز الانتماء الوطني.
- توفير مقتنيات للمتاحف.
- تعزيز الموارد الاقتصادية والسياحية.
- تعزيز الجانب الثقافي.
- توثيق التاريخ والتراث الوطني والمحافظة عليه.

للاطلاع

أنواع الآثار:

المباني

القصور والأبراج والبيوت وغيرها

المنشآت المائية

القنوات والآبار والسدود والبِرَك

الفخّار

الأواني المنتجة من الصلصال المحروق

النقوش

الكتابات على الأحجار ونحت الجبال

الزجاج

الأواني الزجاجية

المجامر

المداخن لحرق البخور لأجل الرائحة

الحُلِيّ

أدوات الزينة من قلائد وأساور وخواتم

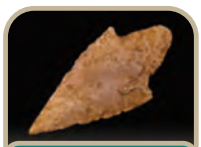

أدوات الصيد

سهام وأدوات حادة حجرية

الأسلحة

السيوف والدروع والرماح

المسكوكات

النقود والعملات

بداية
beadaya.com موقع بداية التعليمي

الدرس الرقمي

www.ien.edu.sa

الدرس الرابع والعشرون

الضرائب

تسهم المجتمعات المتقدمة في زيادة الخدمات العامة عن طريق ضرائب تفرضها الدول، وهي تعبر عن التزام المجتمع بواجباته، فما الضريبة؟ وما أنواعها في المملكة العربية السعودية؟ وما وظيفتها؟

الضَّريبة هي:

المال الذي تُحَصّله الدولة من الأشخاص أو المؤسسات والشركات؛ لدعم المجتمع وتطوير خدماته.

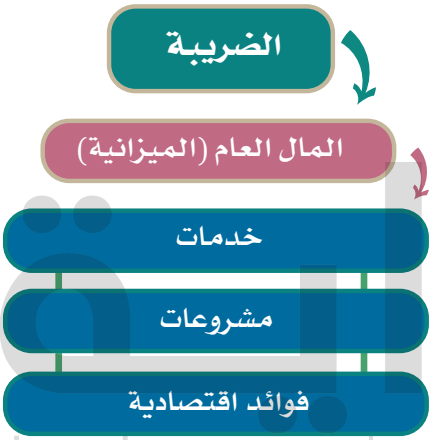

أنواع الضرائب:

تختلف الضرائب المفروضة في المملكة العربية السعودية عن تلك التي تفرض في الدول الأخرى، فهي ضرائب محددة وغير مرتفعة، ومن أبرز أنواعها:

beadaya.com | موقع بداية التعليمي

ضريبة الدَّخْل:

تُفرَض على ما يحصل عليه غير السعوديين من دَخْل غير الرواتب، مثل: الاستثمار، والبيع، ونسبتُها تصل إلى ٢٠٪.

ضريبة السِّلَع المنتقاة:

تُفرَض على بعض السِّلَع، مثل: التبغ ومشروبات الطاقة بنسبة ١٠٠٪، والمشروبات الغازية والمشروبات المحلاة بنسبة ٥٠٪؛ وذلك للحد من استعمالها والتقليل من أضرارها فترفع أسعارها من خلال فرض الضريبة.

ضريبة القيمة المضافة:

وهي غير مباشرة، وتُفْرَض على السِّلَع والخِدمات في مراحل البيع والشراء، ونسبتها ١٥٪ باستثناء التصرفات العقارية فنسبتها ٥٪.

للاطلاع

بدأ فرض ضريبة القيمة المضافة في المملكة العربية السعودية في عام ١٤٣٩هـ الموافق ٢٠١٨م.

وظائف الضرائب

مالية	اقتصادية	اجتماعية
الإنفاق على الخدمات العامة، والمشروعات التنموية التي يستفيد منها المواطن والمقيم	الحد من التضخم، وتقليل الاعتماد على النفط مصدراً للدخل، ومواجهة الأزمات الاقتصادية المفاجئة	فوائد صحية واستقرار اجتماعي

beadaya.com | موقع بداية التعليمي

من المشروعات التنموية: مشروع طرق

من المشروعات التنموية: مشروع مستشفى

للاطلاع

التضخم:

الارتفاع المستمر والدائم في المستوى العام للأسعار، ويعد انخفاض القدرة الشرائية نتيجة من أحد نتائجه.

كيف تُحتَسب القيمة المضافة؟

هناك عدد من الحالات التي تحتسب فيها القيمة المضافة، ومنها:

١- عند بيع محل تجاري لسلعة أو خدمة، تُحَصّل القيمة المضافة ١٥٪ مضافةً إلى السعر النهائي.

مثال: إذا دخلتَ متجراً لبيع الهواتف الجوالة، واشتريت هاتفاً سعره ٦٠٠ريال، فإن القيمة المضافة هي ١٥٪ وتحسب كالآتي:

$\frac{٦٠٠ \times ١٥}{١٠٠}$ = ٩٠ ريالاً وبهذا تكون قيمة الهاتف ٦٩٠ ريالاً.

٢- عند شراء أحد المتاجر سلعةً أو خدمة من متجر آخر تُحتسَب القيمة المضافة ١٥٪.

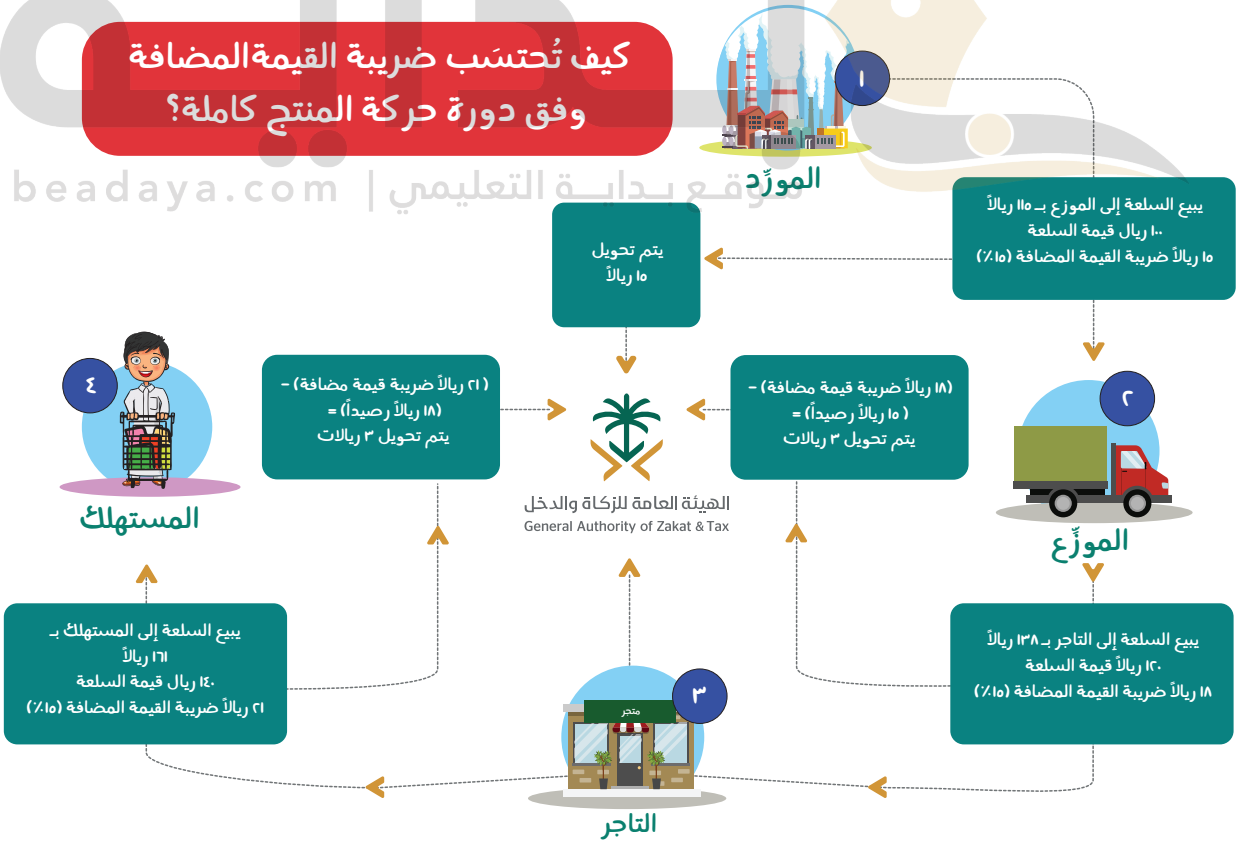

beadaya.com | موقع بداية التعليمي

للاطلاع

تشمل ضريبة القيمة المضافة جميع السِّلَع و الخِدمات عدا بعض الخدمات المستثناه، مثل:

- الخدمات المالية من سحب أو إيداع أو تحويل في البنك.
- العقارات السكنية من تأجير وشراء لأغراض سكنية شخصية للمرة الأولى.

ما الجهة التي تتولى تحصيل الضرائب في وطني؟ وما مهامُّها؟

هيئة الزكاة والضريبة والجمارك التي تتولى تحصيل الضرائب ومتابعتها، وضبطَ المخالفين لها في أكثر من ١٩ فرعاً في أنحاء الوطن.

من مهام هيئة الزكاة والضريبة والجمارك:

- تحصيل الزكاة الشرعية.
- تحصيل الضرائب المقررة.

بداية
beadaya.com | موقع بداية التعليمي

متى أُسّست هيئة الزكاة والضريبة والجمارك؟ وأين تُصْرَف مواردها؟

تأسست في عهد الملك عبدالعزيز في عام ١٣٥٥هـ، وتطورت اليوم لتصبح هيئة وطنية متقدمة في أعمالها.

تصرف موارد الهيئة وفق الآتي:

- **الزكاة** ← تصرف لمستحقي الضمان الاجتماعي (مثل: **الأُسَر المحتاجة**)
- **الضرائب** ← تصرف على نفقات **الخدمات والتنمية** لمصلحة الوطن والمواطن

نشاط

يطالع الطلبة الأمثلة الآتية للمقارنة بين ضريبة القيمة المضافة في المملكة العربية السعودية وضريبة القيمة المضافة في دول أخرى، ويرتبون الدول في الفراغات الآتية حسب أعلاها في ضريبة القيمة المضافة:

الدنمارك ٢٥٪	إسبانيا ٢١٪	السعودية ١٥٪	إيطاليا ٢٢٪	فرنسا ٢٠٪	ألمانيا ١٩٪

إيطاليا	فرنسا	ألمانيا	بريطانيا	إسبانيا	السعودية

بداية
موقع بداية التعليمي | beadaya.com

للاطلاع

من سياسة حكومتي الحرص على المواطن، ووضع البرامج ومبادرات الدعم؛ لتخفيف الأعباء الاقتصادية عنه، وخصوصاً الأسرة التي تتكون من عدد كبير من الأفراد وذات الدخل الضعيف.

بداية
beadaya.com | موقع بداية التعليمي

تقويم الوحدة السابعة

١ أين تُصْرَف الضرائب التي تحصِّلها الدولة؟

لدعم المجتمع وخدمته

٢ ما أبرز مهام هيئة الزكاة والضريبة والجمارك؟

١- تحصيل الزكاة الشرعية

٢- تحصيل الضرائب المقررة

٣ يذكر الطلبة ثلاثةً من مظاهر الصدق.

١- المحافظة على الدين

٢- حفظ حقوق الآخرين

٣- إتقان العمل

٤ من القيم الوطنية والأخلاق الإسلامية (الأمانة)، يذكر الطلبة ثلاث حالات مخالفة لها.

١- الغش

٢- الخيانة

٣- التزوير

بداية
موقع بداية التعليمي | beadaya.com

٥ يملأ الطلبة الفراغات الآتية بالكلمة المناسبة:

الفساد	الأمن	الاستقرار	الغلاء

الأمانة تحقق الأمن للوطن، وتحافظ على الدين، وتمنع الفساد

وتؤدي إلى الاستقرار

٦ يضع الطلبة علامة (✓) أمام العبارة الصحيحة، وعلامة (×) أمام العبارة غير الصحيحة:

أ- من الأمانة الحفاظ على أسرار الناس. ✓

ب- إهمال الأمانة يقود إلى عقاب في الدنيا وعقاب في الآخرة. ✓

ج- خيانة الوطن مخالفة للأمانة. ✓

د- ضريبة القيمة المضافة في وطني (٢٥٪). ✗

هـ- عندما أجد آثاراً قديمة أبلغ الجهات المختصة عنها. ✓

و- التعليم والصحة من حقوق المواطن. ✓

٧ يصل الطلبة عبارات المجموعة (أ) بما يناسبها في المجموعة (ب) باستعمال الأرقام.

(أ)		(ب)
١-من واجبات المواطن	2	الآثار
٢- من حقوق المواطن	3	المتحف
٣- تُعرَض فيه المقتنيات التاريخية	4	التعليم
٤-العلم الذي يُعنى بالمواقع التاريخية	5	هيئة الزكاة والضريبة والجمارك
٥- تتولى تحصيل الضرائب	1	التزام الأنظمة

بداية
موقع بداية التعليمي | beadaya.com

الوحدة الثامنة

الجغرافيا والمجتمع

- الدرس الخامس والعشرون: خطوط الطول ودوائر العرض
- الدرس السادس والعشرون: موقع وطني
- الدرس السابع والعشرون: مُناخ وطني
- الدرس الثامن والعشرون: سُكّان وطني
- الدرس التاسع والعشرون: المشاركة المجتمعية

بيداية beaday

سوف أتعلم في هذه الوحدة

- الموقع الجغرافي.
- رسم خريطة الوطن.
- فوائد مشاركة المجتمع.

بداية
موقع بداية التعليمي | beadaya.com

الدرس الرقمي

www.ien.edu.sa

الدرس الخامس والعشرون

خطوط الطول ودوائر العَرْض

نتيجة لضخامة مساحة الأرض التي نعيش عليها رُسمت خطوط ودوائر أفقية وعمودية لتسهيل دراسة الكرة الأرضية، فما تلك الخطوط والدوائر؟

خطوط الطول ودوائر العرض

هي خطوط ودوائر وَهْمِيّة تُرسَمُ على الخرائط، ومجسّمات الكرة الأرضيَّة.

خطوط الطول

هي أنصاف دوائر وهمية متساوية تتقاطع عند القطبين (القُطْب الشمالي والقُطْب الجنوبي).

السِّمات	المزايا
خطها الرئيس هو خط جرينتش، ودرجته (صِفْر)	تمكِّننا خطوط الطول من تحديد المواقع
عدد خطوط الطول ٣٦٠ خطاً: ١٨٠ شرقاً، و١٨٠ غرباً	تمكِّننا خطوط الطول من تحديد التوقيت

للاطلاع

طول المسافة الفاصلة بين خط طول وآخر (١١١,٣ كم) عند خط الاستواء، وتصغر هذه المسافة كلما اتجهنا شمالاً أو جنوباً حتى تبلغ الصفر عند القطبين (مكان التقاء خطوط الطول).

موقع بداية التعليمي | beadaya.com

المناطق الزمنية

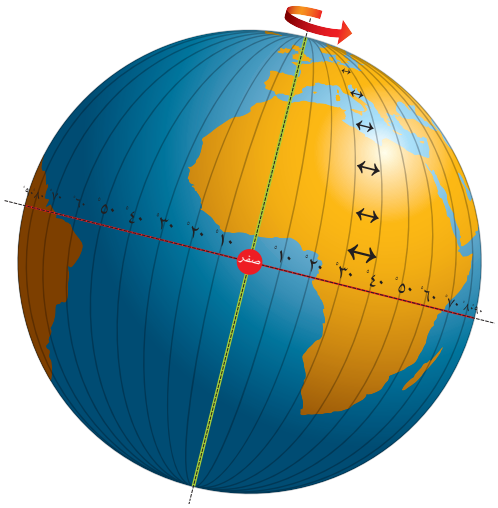

- تدور الأرض حول مِحْورها من الغرب إلى الشرق مرة كل ٢٤ ساعة، وهذا يعني أنها تقطع خطاً واحداً كل ٤ دقائق.
- قُسِّم الوقت إلى أربع وعشرين منطقة زمنية، كل منطقة تعادل ١٥ خطاً طوليّاً (ساعة زمنية).
- يزداد التوقيت ساعة واحدة كلما اتجهنا شرق خط جرينتش بمقدار ١٥ خطاً طوليّاً، وينقص التوقيت كلما اتجهنا غرب خط جرينتش بمقدار ١٥ خطاً طولياً.

المناطق الزمنية في العالم

بداية
موقع بداية التعليمي | beedaya.com

نشاط ١

أ- يستنتج الطلبة سبب اختلاف التوقيت بين مدينتَي الدمام وجدة.

لوقوع الدمام على خط طول 50 شرقاً وجدة على خط طول 39 شرقاً .....

ب- ما المقصود بأن خطوط الطول ودوائر العرض وهمية؟

40 ÷ 4 = 10 خطوط طول .....

دوائر العَرْض

هي دوائر وَهْمِيَّة كاملة موازية لخط الاستواء ودرجته (صِفْر)، وتضيق تدريجيّاً عند القطبين

السِّمات	المزايا
خطها الرئيس هو خط الاستواء، ودرجته (صِفْر)	تمكِّننا دوائر العَرْض من تحديد الموقع
عدد دوائر العَرْض ١٨٠ دائرة	تمكِّننا دوائر العرض من تحديد المُناخ
يقع مَدار السَّرَطان في شمال خط الاستواء	
يقع مدار الجَدْي في جنوب خط الاستواء	

بداية
موقع بداية التعليمي | bedaya.com

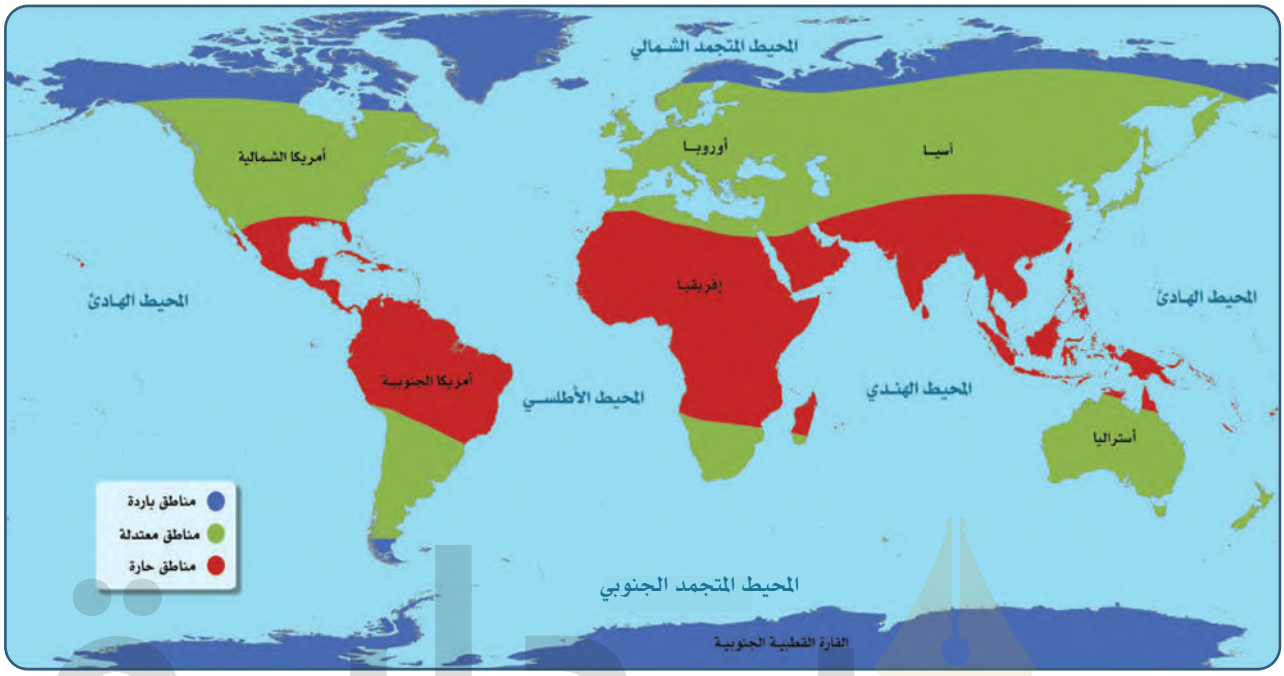

النطاقات الحرارية

تتنوع النطاقات الحرارية على سطح الأرض بين حارة ومعتدلة وباردة؛ وذلك بسبب كُرَوِيَّة الأرض.

نشاط ٢

أ- يذكر الطلبة المنطقتين المعتدلتين في المناطق الحارة والباردة.

المنطقتين المعتدلتين تمتد بين دائرتي عرض (23.5 - 66.5) شمالاً وجنوباً.

ب- في أي منطقة مُناخية يقع وطني المملكة العربية السعودية؟

الحارة.

الدرس الرقمي

www.ien.edu.sa

الدرس السادس والعشرون

موقع وطني

تتميز المملكة العربية السعودية بموقعها الجغرافي الذي يربط بين عدد من القارات، فما أبرز سِمات هذا الموقع؟

الموقع الفَلَكي

يُقْصَد به موقع وطني المملكة العربية السعودية بالنسبة لخطوط الطول ودوائر العَرْض، وهي تقع بين دائرتَي العرض ١٦ درجة و٣٢ درجة تقريباً شمال خط الاستواء على مدار أكثر من ١٦ درجة عرضية، وبين خطَّي الطول ٣٤ و٥٥ درجة تقريباً شرق خط جرينتش، وهذا يعني أن المملكة في العروض المدارية الحارة.

بداية
beadaya.com | موقع بداية التعليمي

الموقع الجغرافي

يُقْصَد به موقع وطني المملكة العربية السعودية بالنسبة للعالم والدول المجاورة والمسطَّحات المائية؛ حيث تقع المملكة العربية السعودية في أقصى الجنوب الغربي من قارة آسيا؛ يحدها غرباً البحر الأحمر، وشرقاً الخليج العربي والإمارات العربية المتحدة ومملكة البحرين ودولة قطر، وشمالاً دولة الكويت وجمهورية العراق والمملكة الأردنية الهاشمية، وجنوباً الجمهورية اليمنية وسلطنة عمان.

وتشغل المملكة العربية السعودية ثُلُثَي مساحة شبه الجزيرة العربية، وتمتد على مساحة تبلغ ٢,٠٠٠,٠٠٠ (مليوني) كيلومتر مربع، وتأتي في المركز الثالث عشر بين دُول العالم من حيث المساحة، والثاني بين الدول العربية بعد الجزائر.

بدايه
موقع دايه التعليمي | beadaya.com

سِمات الموقع الجغرافي

أولاً: السِّمات السياسية والاقتصادية:

- قلب قارات العالم الثلاث: آسيا وأوروبا وإفريقيا
- تحيط بها ثماني دول عربية
- تطل على أكثر المعابر المائية أهمية (البحر الأحمر والخليج العربي)
- تحوي ثروات طبيعية ضخمة؛ ففيها ثاني أكبر احتياط نفط في العالم، وهي من أكثر الدول إنتاجاً للنفط، وللغاز الطبيعي
- فيها العديد من المنافذ البحرية المهمة
- تقع شرق المعبر المائي الفاصل بين قارتي آسيا وإفريقيا
- تتوسط شبه الجزيرة العربية ودول الخليج العربي

نشاط ١

تعد كازاخستان أكبر دول العالم الإسلامي مساحة، تليها الجزائر، فما مرتبة المملكة العربية السعودية بين دول العالم الإسلامي مساحة بالرجوع إلى مصادر التعلم؟

الترتيب الثالث

ثانياً: السِّمات الدينية والثقافية:

فيها بيت الله الحرام قبلة المسلمين

المسجد الحرام

فيها مسجد النبي محمد ﷺ، وقبره الشريف

المسجد النبوي

ثالثاً: السِّمات الحضارية والتاريخية:

مهد الحضارات؛ حيث شهدت أكثر من ٣٠ حضارة

تتوسط حضارات الصين، والهند، والحبشة، وبابل في العراق، والفراعنة في مصر

فيها أول بيت وُضع للناس

نشاط ٢

يتأمل الطلبة الخريطة الآتية ثم يجيبون عن السؤالين:

- حضارة ثمود ٣٠٠٠ سنة قبل الميلاد
  مملكة دادان ومملكة لحيان (٦٠٠ ق م - ١٥٠ ق م)
  مملكة الأنباط (١٥٠ ق م - ٦٠ م) - مدائن صالح
  مملكة مَدْيَن وفيها قوم النبي شعيب
  مملكة إدوم وحضارة قيدار
- حضارة المقر القديمة في المنطقة المتوسطة بين محافظة تثليث ومحافظة وادي الدواسر ويعود تاريخها إلى ٩٠٠٠ سنة
- حضارة دلمون في جزيرة تاروت
- حضارة قوم عاد حيث كانوا يعيشون في منطقه الأحقاف
- حضارة مملكة مَعِيْن وواحة يبرين الطبيعية
- حضارة مملكة كِنْدة (٢٠٠ ق.م - ٦٣٣ م) وعاصمتها قرية الفاو
- مملكة حِمْيَر الأولى والثانية (١١٠ ق.م - ٥٢٧ م) ومن أشهر معالمها الأخدود

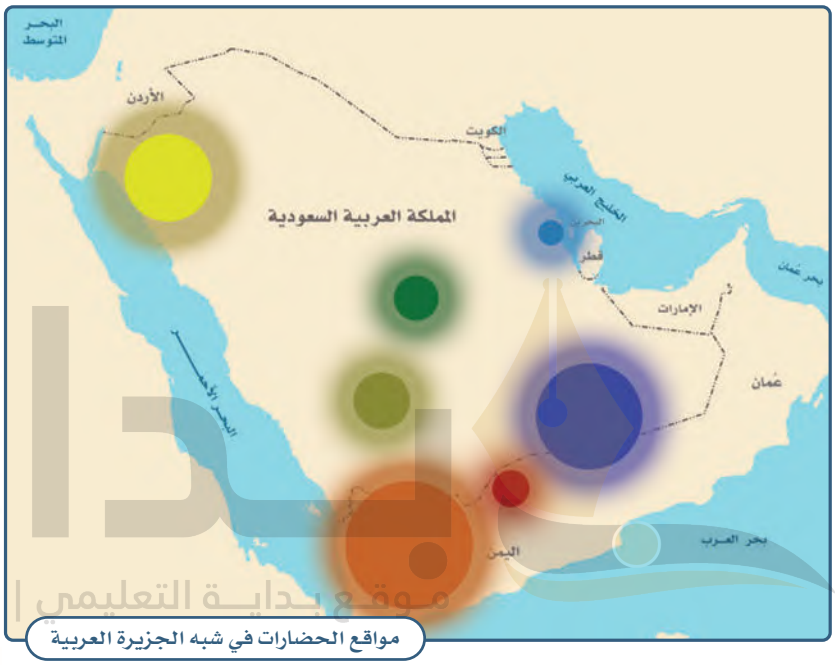

مواقع الحضارات في شبه الجزيرة العربية

موقع بداية التعليمي | bedaya.com

أ- يستنتج الطلبة الحضارات الواقعة داخل حدود المملكة العربية السعودية.

حضارة ثمود - المقر القديمة - مملكة كندة .....

ب- يستنتج الطلبة الحضارات المشتركة بين المملكة العربية السعودية والدول المجاورة.

حضارة دلمون - مملكة معين - حمير - عاد .....

الدرس الرقمي

www.ien.edu.sa

الدرس السابع والعشرون

مُناخ وطني

يتأثر المُناخ في المملكة العربية السعودية بعدد من العوامل، فما أبرز تلك العوامل؟

المُناخ

مناخ المملكة العربية السعودية حار صيفاً وبارد شتاءً، وتهطل الأمطار في فصل الشتاء، كما يتصف بالتغير من منطقة لأخرى؛ لاختلاف التضاريس، على التفصيل الآتي:

المرتفعات الغربية والجنوبية الغربية	مناخ معتدل (شبه جاف)
الربع الخالي	حار جداً صيفاً وبارد شتاءً (شديد الجفاف)
المناطق الوسطى	حار صيفاً وبارد شتاءً (جاف)
السواحل	حار صيفاً معتدل شتاءً (ترتفع فيها الرطوبة)
المناطق الشمالية	حار صيفاً وبارد شتاءً (جاف)

موقع بداية التعليمي | beadaya.com

تقع أجزاء واسعة من المملكة العربية السعودية ضمن الحزام الصحراوي المداري.

صحراء الدهناء

العوامل المؤثرة في مناخ وطني

الموقع الفلكي:

يؤثِّر الموقع الفلكي في وطني المملكة العربية السعودية؛ لما يأتي:

١- وقوعها ضمن الإقليم الصحراوي المَداري الجاف؛ وهو ما جعلها في مواجهة الرياح التجارية الجافة شتاءً، والرياح القارّيّة الجافة صيفاً؛ لذا يتَّسِم مناخ المملكة بالجفاف على مدار السنة باستثناء بعض مناطقها.

٢- تَعامُد الشمس على مَدار السَّرَطان الذي يمر بأرض المملكة باتجاهٍ شرقيٍّ غربيٍّ يقسِّمها إلى نصفين تقريباً.

الموقع الجغرافي:

وهو يؤثر في وطني المملكة العربية السعودية؛ لما يأتي:

١- اتساع مساحة وطني وخُلُوُّه من المُسَطَّحات المائية، مثل: الأنهار والبحيرات؛ حيث ساعد ذلك على سيادة الجفاف في معظم أجزائه.

٢- اقتصار تأثير الخليج العربي والبحر الأحمر على السواحل المجاورة لهما؛ لصغر مسطحهما المائي.

٣- امتداد المرتفعات الغربية والصحاري الرملية الضخمة أدى إلى منع المؤثرات المناخية من التوغل إلى داخلها.

٤- انخفاض درجات الحرارة على المرتفعات الجبلية في غرب المملكة نتيجة للارتفاع.

٥- ارتفاع معدلات درجات الحرارة نسبيّاً على طول الساحل الجنوبي الغربي للمملكة؛ لانخفاض سطحه ووقوعه بمحاذاة البحر الأحمر، وهبوب الرياح الموسمية الجنوبية الغربية الدفيئة عليه أحياناً.

بداية
beadaya.com | موقع بداية التعليمي

الأمطار

تهطل الأمطار في المملكة العربية السعودية بقِلَّة، إلا في جنوبها الغربي، ويسقط معظمها في فصل الشتاء وأوائل الربيع وأواخر الخريف، أما في الجنوب الغربي من المملكة فتسقط الأمطار في جميع فصول السنة تقريباً، ويتفاوت مقدارها من فصل إلى آخر.

نشاط

يعلل الطلبة ما يأتي:

أ- ارتفاع درجة الرطوبة في المناطق الساحلية الغربية والشرقية.

لقربها من البحر .

ب- تفاوت نزول الأمطار في مناطق المملكة.

لاختلاف التضاريس وتفاوتها بين جبلية وصحراوية واتساع مساحتها .

ج- جفاف مناخ المنطقة الوسطى في المملكة.

لوقوعها ضمن الإقليم الصحراوي وخلوها من المسطحات المائية والأمطار .

د- اعتدال المناخ في المناطق الجنوبية الغربية.

بسبب الارتفاع تنخفض درجات الحرارة .

بداية
موقع بداية التعليمي | beadaya.com

الدرس الرقمي

www.ien.edu.sa

الدرس الثامن والعشرون

سُكّان وطني

يتوزع السكان في المملكة العربية السعودية وفق عدد من العوامل والمؤثرات، فما أبرز تلك العوامل؟

السُّكّان

هم المواطنون والمقيمون في الوطن من ذكور وإناث.

التَّعْداد السُّكّاني:

هو حصر شامل لكل الأفراد في الوطن، وجمع معلومات عن خصائصهم.

- في عام ١٣٩٤هـ أُجْرِيَ التَّعْداد السكاني الشامل الأول، ثم أُجْرِيَ التعداد الثاني في عام ١٤١٣هـ.
- في عام ١٤٢٥هـ أُجرِيَ التعداد الثالث، ثم أُجرِيَ بعده التعداد السكاني الرابع في عام ١٤٣١هـ، وفي عام ١٤٤١هـ أُجرِيَ التعداد السكاني الخامس.

موقع بداية التعليمي | beadaya.com

لماذا يُجرَى التعداد السكاني؟

- لتوفير معلومات إحصائية عن السكان.
- لتحديد التوزيع الجغرافي.
- للإفادة من البيانات في تنمية المجالات الصحية والتعليمية والاقتصادية والاجتماعية.

سكان المملكة العربية السعودية حسب تقديرات عام ١٤٤٢هـ

توزيع السكان في مناطق وطني

يتوزع السكان في جميع مناطق وطني، وتختلف أعدادهم حسب المكان وخصائصه الطبيعية والاقتصادية، ويكثر السكان في المدن لوجود خدمات وفُرَص للعمل أكثر.

المنطقة	عدد السعوديين
الرياض	٤,٢٩٦,٧٤٥
مكة المكرمة	٤,١١٦,٠٦٥
المدينة المنورة	١,٢٦٢,٥١٢
القصيم	٩٢٨,٤٩١
الشرقية	٢,٨٩١,١١٥
عسير	١,٥٩٠,٨٤٧
تبوك	٦٦١,١٥٣
حائل	٤٨٧,٢٠٤
الحدود الشمالية	٢٦٨,١٧٧
جازان	١,١٠٥,٠٩٥
نجران	٤٠٢,٤٢٤
الباحة	٣٤٨,٦٣٦
الجوف	٣٤٩,١١٢

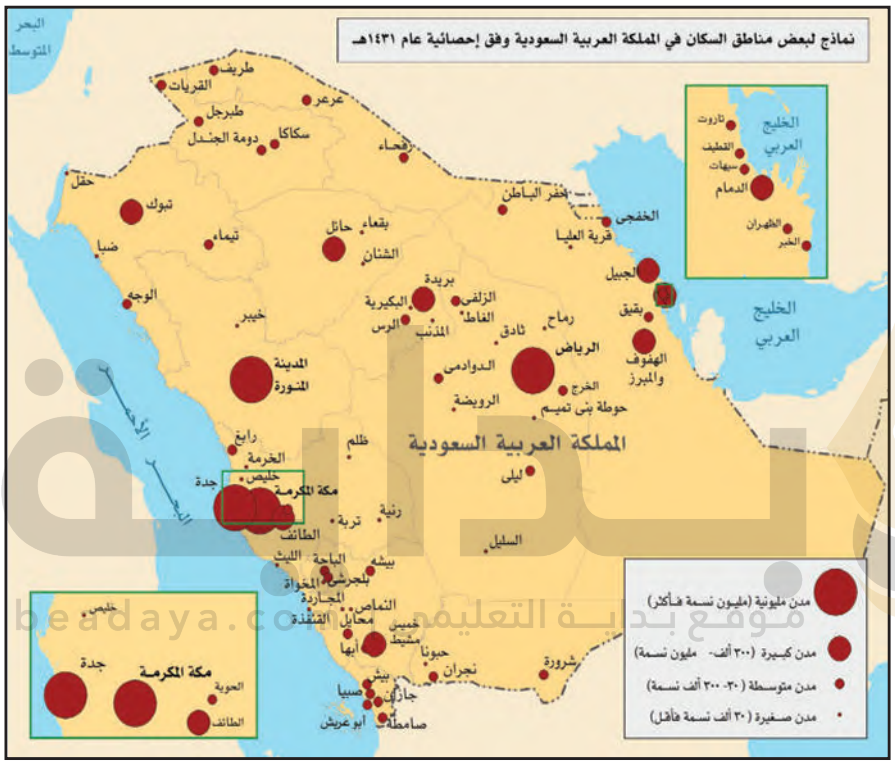

بداية
موقع بداية التعليمي
beadaya.com

نشاط ١

يتأمل الطلبة الخريطة والجدول ويستنتجون المعلومات الآتية:

أ- أسباب تَرَكُّزِ السكان في المناطق الساحلية والمرتفعات الجنوبية الغربية.

بسبب اعتدال المناخ.

ب- أسباب انخفاض عدد السكان في المناطق الصحراوية.

بسبب ارتفاع درجات الحرارة وقلة الأمطار والمياه.

للاطلاع

تنفِّذ الهيئة العامة للإحصاء التَّعْدادَ السكاني في وطني المملكة العربية السعودية، وهي الجهة الرسمية الوحيدة المكلفة بذلك.

الهيئة العامة للإحصاء
General Authority for Statistics

وقد نُفِّذ التَّعْداد الوطني الخامس لعام ١٤٤١هـ وشمل السكان والمنشآت في أنحاء الوطن.

تعداد السعودية
SAUDI CENSUS

نشاط ٢

أعداد السكان في المملكة العربية السعودية			
تاريخ التعداد	الذكور	الإناث	المجموع
١٣٩٤هـ	٣,٧٢٢,٢١٥	٣,٢٨٧,٢٦١	٧,٠٠٩,٤٧٦
١٤١٣هـ	٩,٤٧٩,٩٧٣	٧,٤٦٨,٤١٥	١٦,٩٤٨,٣٨٨
١٤٢٥هـ	١٢,٥٥٧,٢٦٠	١٠,١١٦,٢٧٨	٢٢,٦٧٣,٥٣٨
١٤٣٩هـ (تقديري)	١٩,٢٤٠,٩٥٦	١٤,١٧٢,٧٠٤	٣٣,٤١٣,٦٦٠
١٤٤٢هـ (تقديري)	١٩,٣٦٣,٦٥٦	١٤,٧٤٧,١٦٥	٣٤,١١٠,٨٢١

موقع بداية التعليمي | bedaya.com

يتأمل الطلبة الجدول ويستنتجون الآتي:

١- أكثر سكان وطني هم من: ..... الذكور .....

٢- تقدير عدد سكان الوطن في عام ١٤٤٢هـ: ..... 35 مليون .....

الدرس الرقمي

www.ien.edu.sa

الدرس التاسع والعشرون

المشاركة المجتمعية

تعد مشاركة الأفراد والمؤسسات في المجتمع من المسؤولية الاجتماعية، وتمثل ركيزة للتنمية والتفاعل المتبادل بين أفراد المجتمع، فما فوائد المشاركة المجتمعية؟

يحتاج المجتمع إلى مشاركة مواطنيه ومؤسساته في خدمته، والإسهام بما يستطيعون لخدمة الآخرين ومساعدتهم.

فوائد المشاركة في المجتمع

- تعزيز انتماء المواطنين لوطنهم.
- تعزيز الثقة وتحمل المسؤولية بين أفراد المجتمع.
- تقوية التعاون بين الناس.
- مساعدة الفرد على التعلم من خلال الممارسة العملية وبناء شخصيته.
- دعم المحتاجين.

للاطلاع

قال النبي ﷺ: «أَحَبُّ الناسِ إلى الله أنفَعُهم، و أحب الأعمال إلى الله سُرور تُدْخِله على مسلم، أو تكشف عنه كُرْبة، أو تقضي عنه دَيناً، أو تطرد عنه جوعاً، ولأَنْ أمشيَ مع أخ لي في حاجةٍ أَحَبُّ إليَّ من أن أعتكف في هذا المسجد».

[أخرجه الطبراني]

بداية
موقع بداية التعليم | beadaya.com

نشاط ١

يحدد الطلبة أعمال بعض المؤسسات المجتمعية، وكيف تكون المشاركة معها.

أ- الجمعية السعودية لمساندة كبار السن (وقار):

رفع نسبة الوعي بقضاياهم - رفع مستوى الاهتمام بمكانتهم - دعم حقوقهم

ب- وحدة ارتقاء للمشاركة المجتمعية بمدرستي:

بمشاركة أسرتي والتفاعل مع برامجها

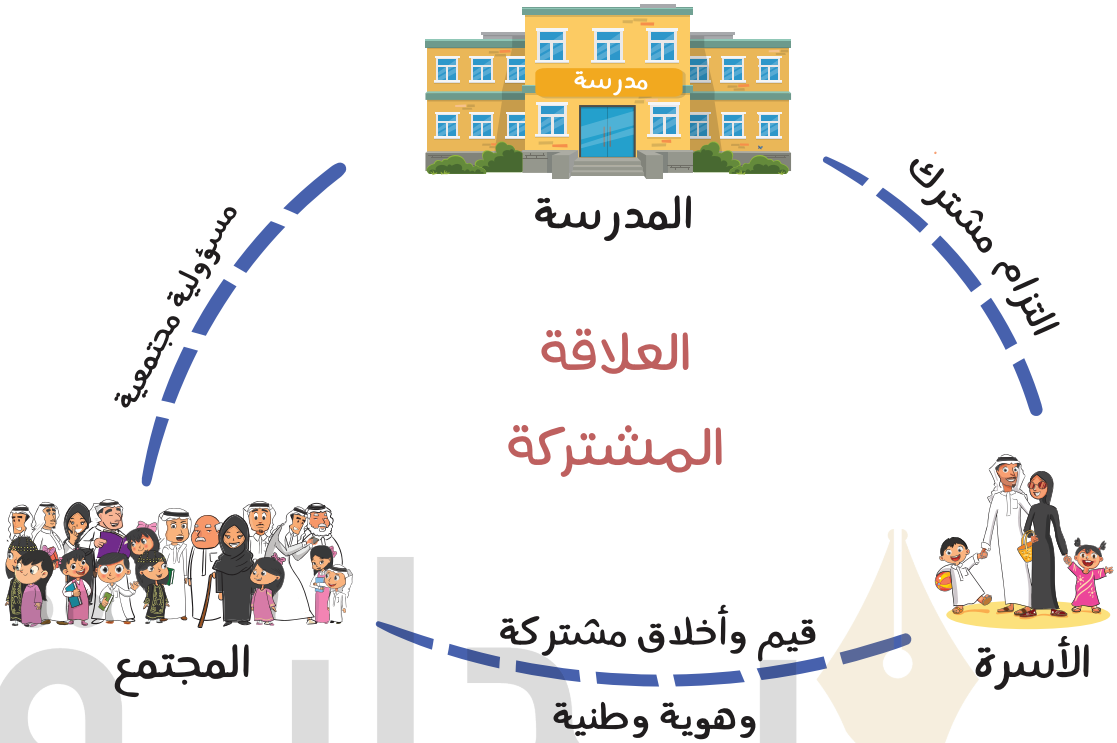

بداية
موقع بداية التعليمي | beadaya.com

نشاط ٢

تساعد المَدْرَسةُ الطلبةَ على تنفيذ مشروع مدرسي لتحقيق المشاركة المجتمعية.

يُقسَّم الطلبة إلى مجموعتين:

أ- المجموعة الأولى تُنفذ مشاركة مجتمعية مع أحد المستشفيات أو المراكز الصحية القريبة من المدرسة بعد التنسيق مع إدارته، ليؤديَ الطلبة بعضَ الأعمال المجتمعية، مثل: الإرشاد والتأكد من السلامة، ومساعدة كبار السن.

ب - المجموعة الثانية تُنفذ مشاركة مجتمعية داخل المدرسة للتوعية بأضرار المشروبات الغازية على صحة الإنسان.

ضوابط المشاركة المجتمعية

للمشاركة المجتمعية ضوابط مهمة لحماية الطلبة وتحقيق أثر أكبر، ومنها:

- أن تكون المشاركة خالية من المخالفات الشرعية، وتتوافق مع الأنظمة.
- أن تتوافق المشاركة مع العادات والتقاليد.
- أن تكون المشاركة مناسبة للفئة المقصودة.
- أن توافق إدارة المدرسة على المشاركة وتشرف على التنظيم والتنسيق.
- أن يتم التنسيق المسبق مع أطراف المشاركة.

للاطلاع

تطبيق مبادرة ارتقاء

ارتقاء
معاً .. لنرتقي

مبادرة ارتقاء:

إحدى مبادرات وزارة التعليم ضمن مبادرات التحول الوطني وفق رؤية المملكة ٢٠٣٠ لتعزيز مشاركة المدرسة مع الأسرة والمجتمع في الشأن التربوي والتعليمي.

موقع بداية التعليمي beadaya.com

بداية
beadaya.com | موقع بداية التعليمي

تقويم
الوحدة الثامنة

١ يكمل الطلبة الفراغات بالكلمات المناسبة الآتية:

(القُطْبَين - خط الاستواء -٣٦٠ - وَهْمِيّة - صِفْر - متساوية - ١٨٠ - خط جرينتش - موازية)

تتصف خطوط الطول بأنها ....متساوية....، وعددها ....360.... خطاً،
وخطها الرئيس هو ....خط جرينتش....، ودرجته ....صفر....،
وتلتقي جميع خطوط الطول عند ....القطبين....

تتصف دوائر العرض بأنها ....وهمية....، و ....متوازية.... لخط الاستواء،
وعددها ....180.... دائرة، وخطها الرئيس هو ....خط الاستواء....

٢ يضع الطلبة علامة (✓) أمام العبارة الصحيحة، وعلامة (×) أمام العبارة غير الصحيحة:

أ- يمكننا رسم دائرة على الكرة الأرضية من الشمال إلى الجنوب يكون محيطها أكبر من محيط خط الاستواء. ✗

ب- يقطع خط جرينتش الكُرَةَ الأرضية من الشمال إلى الجنوب. ✓

ج- خطوط الطول دوائر كاملة. ✗

د- ينقص التوقيت ساعة واحدة كلما ابتعدنا ١٥ درجة غرب خط جرينتش. ✓

هـ- تساعدنا دوائر العرض على معرفة التوقيت. ✗

بداية
bedaya.com | موقع بداية التعليمي

٣ يحدد الطلبة الموقع الفلكي للمملكة العربية السعودية.

تقع بين دائرتي عرض 16 درجة و32 درجة تقريباً شمال خط الاستواء وبين خطي طول 34 و55 درجة تقريباً شرق خط غرينتش.

٤ يذكر الطلبة حدود المملكة العربية السعودية البرية والبحرية.

يحدها براً: الشمال: الكويت والعراق والأردن - الجنوب: اليمن وعمان الشرق: الإمارات والبحرين وقطر

يحدها بحراً: من الغرب: البحر الأحمر - الشرق: الخليج العربي.

٥ يبين الطلبة مستشهِدينَ بالأمثلة أهميةَ موقع وطني المملكة العربية السعودية.

الأهمية السياسية	تحيط بـ 8 دول عربية
الأهمية الدينية	لوجود الحرمين الشريفين
الأهمية الحضارية والتاريخية	عمق حضري يعود لآلاف السنين مثل حضارة ثمود

موقع بداية التعليمي
bedaya.com

٦ يحدد الطلبة المناخ في المواقع الآتية من وطني المملكة العربية السعودية.

الموقع	المناخ
المنطقة الوسطى	حار صيفاً وبارد شتاء
المنطقة الشمالية	حار صيفاً وبارد شتاء
السواحل	حار صيفا ومعتدل شتاء
المرتفعات الغربية	مناخ معتدل (شبه جاف)

٧ يذكر الطلبة ثلاثة عوامل مؤثِّرة في مُناخ وطني المملكة العربية السعودية.

١- وقوعها ضمن الإقليم الصحراوي .

٢- اتساع المساحة وخلوها من السمطحات المائية .

٣- انخفاض درجات الحرارة في المرتفعات .

٨ ماذا نقصد بالتعداد السُّكّاني؟

حصر شامل لكل الأفراد في الوطن وجمع المعلومات عنهم .

٩ يعلل الطلبة إجراء الدولة للتعداد السُّكّاني.

تحديد التوزيع الجغرافي، توفير المعلومات عن السكان، الاستفادة من البيانات في تنمية المجالات الصحية والاقتصادية والاجتماعية .

١٠ يختار الطلبة الخيار الصحيح فيما يأتي:

أ- ينتقل الناس من البلدات الصغيرة للإقامة في المدن الكبيرة بسبب:

◯ الوظائف ◯ الزراعة ◯ الرعي

ب- توزيع السكان في جميع مناطق وطني:

◯ متساوٍ ◯ متغير باستمرار ◯ متفاوت

ج - أكثر فئة من السكان في وطني:

◯ صغار السن ◯ متوسطو السن ◯ كبار السن

د- واجبنا تجاه موظف الإحصاء وتَعْداد السكان هو:

◯ تجنب الإجابة عن الأسئلة ◯ التعاون معه وتزويده بالمعلومات ◯ إعطاؤه إجابات غير صحيحة

بداية beaday